

gorenje

IT

ISTRUZIONI PER L'USO
LAVATRICE



La vita odierna è complicata. Noi rendiamo il bucato semplice! La Sua nuova lavatrice La aiuterà a semplificare le faccende domestiche quotidiane grazie alla tecnologia innovativa e agli ultimi successi nel campo del bucato.

La tecnologia utilizzata nella nostra lavatrice garantisce ad ogni capo la cura più delicata e una formazione di pieghe minima. Allo stesso tempo, la Sua lavatrice rispetta l'ambiente in quanto fa uso parsimonioso di elettricità, acqua e detersivo.

Questa lavatrice è destinata esclusivamente ad un uso domestico. Si prega di non usarla per quei capi che non sono adatti per il lavaggio in lavatrice.

I simboli elencati vengono utilizzati nelle istruzioni ed hanno il seguente significato:



INFORMAZIONE!

Informazioni, consigli, suggerimenti o raccomandazioni



AVVISO!

Avviso di pericolo



SCOSSA ELETTRICA!

Avviso di pericolo di scossa elettrica



SUPERFICIE CALDA!

Avviso di pericolo di superficie calda



PERICOLO DI INCENDIO!

Avviso di pericolo di incendio



È importante leggere attentamente le istruzioni.

Sommario

1. AVVISO DI SICUREZZA	5
1.1 Utilizzare in conformità con le normative	5
1.2 Installazione e collegamento	6
1.3 Uso conforme	8
1.4 Sicurezza bambini	8
1.5 Pericolo superfici calde	10
2. PROTEZIONE DELL'AMBIENTE	11
2.1 Smaltimento dell'imballaggio	11
2.2 Consigli generali	11
2.3 Smaltimento dell'elettrodomestico a fine vita	11
3. DESCRIZIONE DELLA LAVATRICE	13
3.1 Panoramica della lavatrice	13
3.2 Dimensioni della lavatrice	14
3.3 Apertura e chiusura dello sportello della lavatrice	14
3.4 Dati tecnici	15
3.5 Pannello di comando	17
4. INSTALLAZIONE E COLLEGAMENTO	21
4.1 Prima della prima installazione e durante il trasporto	21
4.2 Posizionamento della lavatrice	24
4.3 Collegamento della lavatrice alla rete idrica	28
4.4 Collegamento della lavatrice alla rete elettrica	31
5. PRIMA DEL PRIMO UTILIZZO	32
5.1 Prima di accendere l'apparecchio per la prima volta	32
5.2 Prima connessione a una Wi-Fi rete	33
6. PROCESSO DI LAVAGGIO, PASSO DOPO PASSO (1-7)	36
6.1 Suddividere il bucato	36
6.2 Mettere il bucato in lavatrice e aggiungere detersivo e/o ammorbidente	39
6.3 Accendere la lavatrice	42
6.4 Selezionare il programma di lavaggio	43
6.5 Selezionare le funzioni aggiuntive	51
6.6 Avviare il programma di lavaggio	60
6.7 Completare il ciclo di lavaggio	62
7. IMPOSTAZIONI E REGOLAZIONI DELL'APPARECCHIATURA	63
7.1 Salvataggio del programma e delle funzioni selezionate	63
7.2 Impostazioni aggiuntive dell'elettrodomestico	64
7.3 Menu delle impostazioni utente	65
8. PULIZIA E MANUTENZIONE	67
8.1 Pulizia dell'esterno della lavatrice	67
8.2 Pulizia del cassetto del detersivo	68
8.3 Pulizia della rete del tubo di alimentazione idrica, dell'alloggiamento del cassetto del detersivo e della guarnizione in gomma dell'oblò	69
8.4 Pulizia filtro della pompa	70
9. RISOLUZIONE DEI PROBLEMI E MANUTENZIONE	71
9.1 Cosa fare in caso di problemi?	71
9.2 Visualizza tabella messaggi	72

9.3 Assistenza	78
9.4 Garanzia	78
9.5 Pezzi di ricambio	79
10. CONSIGLI PER UN LAVAGGIO E UN USO ECONOMICO	80
10.1 Consigli per risultati di lavaggio ottimali	80
10.2 Prevenzione e rimozione del calcare	82
10.3 Suggerimenti per rimuovere le macchie	83
11. VALORI DI CONSUMO	85

1. AVVISO DI SICUREZZA



Leggere attentamente le istruzioni per l'uso prima di utilizzare la lavatrice.

Si prega di non utilizzare la lavatrice senza prima leggere e capire le istruzioni per l'uso.

Le istruzioni per l'uso della lavatrice comprendono diversi tipi/modelli di lavatrici, quindi possono essere descritte anche impostazioni e forniture che la vostra lavatrice non ha.

Le istruzioni per l'uso sono disponibili sul nostro sito web www.gorenje.com.

1.1 Utilizzare in conformità con le normative

La mancata osservanza delle istruzioni per l'uso o l'uso improprio della lavatrice può causare danni alla biancheria, alla lavatrice o all'utente. Conservare le istruzioni per l'uso vicino alla lavatrice.

Questo apparecchio è destinato ad essere utilizzato in ambiti domestici e simili come:

- cucine per il personale in negozi, uffici e altri ambienti di lavoro;
- agriturismi;
- per clienti in alberghi, motel e altri ambienti di tipo residenziale;
- Bed and Breakfast e similari.

Questo elettrodomestico non deve essere utilizzato in:

- aree ad uso comune in condomini,
- in spazi aperti o all'aperto.

Questo prodotto non è destinato all'uso da parte di persone (compresi i bambini) con ridotte capacità fisiche, sensoriali o mentali o che non siano in possesso di esperienza e conoscenza adeguate, a meno che non siano controllate o siano state istruite all'uso del prodotto da parte di una persona responsabile della loro sicurezza.

1.2 Installazione e collegamento

⚠ AVVISIO!

La lavatrice è dotata di un cavo di alimentazione integrato, che non deve essere sostituito.

⚠ SCOSSA ELETTRICA!

Per evitare pericoli, **un eventuale cavo danneggiato** può essere sostituito solo dal produttore, dal servizio assistenza o da una persona autorizzata.

⚠ AVVISIO!

La lavatrice non deve essere collegata alla rete elettrica tramite un congegno di interruttori esterno come ad esempio un timer e non deve essere collegata a una rete elettrica che viene regolarmente attivata e disattiva dal fornitore di energia elettrica.

Seguire le istruzioni per l'installazione corretta della lavatrice Gorenje e il collegamento alla rete idrica e alla rete elettrica (vedere il capitolo *INSTALLAZIONE E COLLEGAMENTO*).

Il collegamento alla rete idrica e alla rete elettrica deve essere eseguito da un tecnico qualificato.

Gli interventi di riparazione e manutenzione ai fini della sicurezza o per migliorare le prestazioni devono essere effettuati esclusivamente da professionisti qualificati.

Non posizionare la lavatrice in un ambiente in cui la temperatura potrebbe scendere al di sotto dei 5°C, poiché in caso di congelamento dell'acqua i pezzi della lavatrice si possono danneggiare.

Le fessure per la ventilazione nella base della lavatrice non devono essere ostruite da un tappeto.

Quando si collega la lavatrice alla rete idrica, utilizzare obbligatoriamente il tubo di carico dell'acqua e le guarnizioni fornite. La pressione dell'acqua deve essere compresa tra 0,05 e 1 MPa (0,5–10 bar).

Per collegare la lavatrice alla rete idrica è necessario utilizzare il nuovo cavo di collegamento; non riutilizzare i vecchi cavi di collegamento.

L'estremità del tubo di scarico non deve arrivare fino all'acqua scaricata.

Prima dell'inizio del lavaggio spingere l'oblò nel punto segnato per bloccarlo. Durante il programma di lavaggio l'oblò non può essere aperto.

Si consiglia di rimuovere eventuali impurità dal cestello prima del primo lavaggio utilizzando il programma *Cotone bianco 90 °C* (vedere il capitolo *Serie di programmi di lavaggio*).

Una volta completato il lavaggio, chiudere il rubinetto dell'acqua e staccare la spina dell'elettrodomestico dalla presa a muro (scollegarlo dalla rete elettrica).

1.3 Uso conforme

Utilizzare la lavatrice solo per il lavaggio come descritto nelle istruzioni. Non è destinata al lavaggio a secco.

Non vengono rilasciati ioni d'argento durante il programma di lavaggio.

Usare solo prodotti per lavatrice e la cura del bucato. Non rispondiamo di alcun danno ed eventuale scolorimento delle guarnizioni e componenti in plastica a causa di un uso non corretto di candeggina o tintura per bucato.

Quando si rimuove il calcare, usare agenti che hanno una protezione aggiuntiva anticorrosiva. Seguire le istruzioni del produttore. Completare la rimozione del calcare sciacquando diverse volte o avviando il *Pulizia cestello* (Programma autopulente) per rimuovere eventuali residui di acidi (ad es. aceto, ...).

PERICOLO DI INCENDIO!

Non utilizzare detergenti che contengono solventi poiché esiste la possibilità che si generino (producano) gas tossici, danni alla lavatrice oltre al rischio di incendio ed esplosione.

1.4 Sicurezza bambini

⚠ AVVISO!

Non permettete a bambini di età inferiore ai tre anni di stare in prossimità dell'apparecchiatura tranne nel caso in cui non siano costantemente sorvegliati.

Non permettere ai bambini di giocare con elettrodomestico.

Tenere il detersivo e l'ammorbidente lontano dalla portata dei bambini.

Attivare la Sicurezza bambini. Vedere il capitolo *IMPOSTAZIONI E REGOLAZIONI DELL'APPARECCHIATURA / Impostazioni aggiuntive dell'elettrodomestico / Blocco bambino.*

Prima di chiudere l'oblò della lavatrice e di avviare il programma, assicurarsi che non vi sia null'altro nel cestello che non il bucato (ad esempio, se un bambino si è arrampicato entrando nel cestello della lavatrice e ha chiuso l'oblò dall'interno).

La lavatrice è fabbricata in conformità con tutti gli standard di sicurezza prescritti.

Questa lavatrice può essere usata da bambini di età superiore agli 8 anni, nonché da persone con ridotte capacità fisiche, sensoriali e mentali o mancanti di esperienza e conoscenza, ma solo se la lavatrice viene usata sotto appropriato controllo, se hanno ricevuto istruzioni appropriate sull'uso sicuro della lavatrice e se vengono informati sui pericoli di un uso inappropriato.

Assicurarsi che i bambini non giochino con la lavatrice.

I bambini non devono pulire la lavatrice o eseguire attività di manutenzione sull'apparecchio senza un adeguato controllo.

1.5 Pericolo superfici calde



SUPERFICIE CALDA!

Il vetro dell'oblò, a temperature alte, si surriscalda. Fare attenzione a non scottarsi. I bambini non devono perciò giocare vicino all'oblò.

2. PROTEZIONE DELL'AMBIENTE

2.1 Smaltimento dell'imballaggio

Una volta disimballato l'elettrodomestico, si consiglia di riciclare tutti i materiali di imballaggio. Smaltirli negli appositi contenitori o portarli in un centro di raccolta locale.

2.2 Consigli generali

Per garantire che l'elettrodomestico funzioni al meglio e il più a lungo possibile, consigliamo di:

- seguire il carico nominale consigliato per ogni programma di lavaggio (vedere il capitolo *Serie di programmi di lavaggio*),
- usare detersivo e ammorbidente con parsimonia,
- pulire regolarmente l'elettrodomestico (vedere il capitolo *PULIZIA E MANUTENZIONE*) e utilizzare *Pulizia cestello* regolarmente il programma di autopulizia (vedere il capitolo *RISOLUZIONE DEI PROBLEMI E MANUTENZIONE / Visualizza tabella messaggi/ CLn*).
- selezionare programmi con tempi di lavaggio più lunghi e temperature più basse.

Ciò contribuirà a proteggere l'ambiente e a risparmiare le risorse naturali.

2.3 Smaltimento dell'elettrodomestico a fine vita

SMALTIMENTO



Per gli **imballaggi** dei prodotti utilizziamo materiali ecologici che possono essere riciclati, depositati o distrutti senza alcun pericolo per l'ambiente. I materiali di imballaggio sono a tal fine etichettati in modo evidente.

Il **simbolo** sul prodotto o sull'emballaggio dello stesso indica che il prodotto non deve essere trattato come rifiuto domestico normale, ma bisogna consegnarlo a un centro di raccolta per il riciclaggio di apparecchiature elettrice e elettroniche.

Per smaltire un elettrodomestico fuori uso bisogna assicurarsi di rimuovere il cavo di alimentazione e di distruggere l'interruttore dell'oblò affinché non si possa chiudere (precauzione di sicurezza per i bambini).

Smaltire in modo corretto il prodotto contribuisce a prevenire potenziali conseguenze ed effetti negativi sull'ambiente e sulla salute umana che potrebbero verificarsi in caso di uno smaltimento inappropriato del prodotto. Per informazioni più dettagliate sullo smaltimento e il trattamento del prodotto, contattare l'organo comunale per lo smaltimento dei rifiuti, il servizio comunale o il negozio in cui è stato acquistato il prodotto.

ETICHETTA AMBIENTALE

Tipo di imballaggio	Materiale (secondo la normativa 97/129/CE)	Dove riciclare (*)
Cartone	PAP 20	CARTA
Sacchetto per accessori	LDPE 04	PLASTICA
Sacchetto per apparecchi	LDPE 04	PLASTICA

Tipo di imballaggio	Materiale (secondo la normativa 97/129/CE)	Dove riciclare (*)
Sacchetto di plastica	LDPE 04	PLASTICA
Parti EPS	EPS 06	PLASTICA
Pellicola di protezione	LDPE 04	PLASTICA
Stagnola di protezione	HDPE 02	PLASTICA
Nastro	PP 05	RIFIUTI NON RICICLABILI
Parti in legno (**)	FOR 50	IMPIANTO DI SMALTIMENTO DEI RIFIUTI
Nastro d'imballaggio	PP 05	PLASTICA

(*) Verifica le disposizioni del tuo Comune per la gestione dei rifiuti.

(**) Non sempre presente

Considerazioni sull'ambiente

Riciclare i materiali con il simbolo . Buttare l'imballaggio negli appositi contenitori per il riciclaggio. Aiutare a proteggere l'ambiente e la salute umana e a riciclare rifiuti derivanti da apparecchiature

elettriche ed elettroniche. Non smaltire le apparecchiature che riportano il simbolo  insieme ai normali rifiuti domestici. Portare il prodotto al punto di riciclaggio più vicino o contattare il comune di residenza.

3. DESCRIZIONE DELLA LAVATRICE

In questo capitolo imparerai a conoscere la tua lavatrice, inclusi:

- il suo aspetto,
- le sue dimensioni,
- come aprire lo sportello della lavatrice,
- la posizione delle specifiche tecniche e altre informazioni rilevanti,
- la disposizione e le funzioni del pannello di controllo dell'elettrodomestico.

3.1 Panoramica della lavatrice

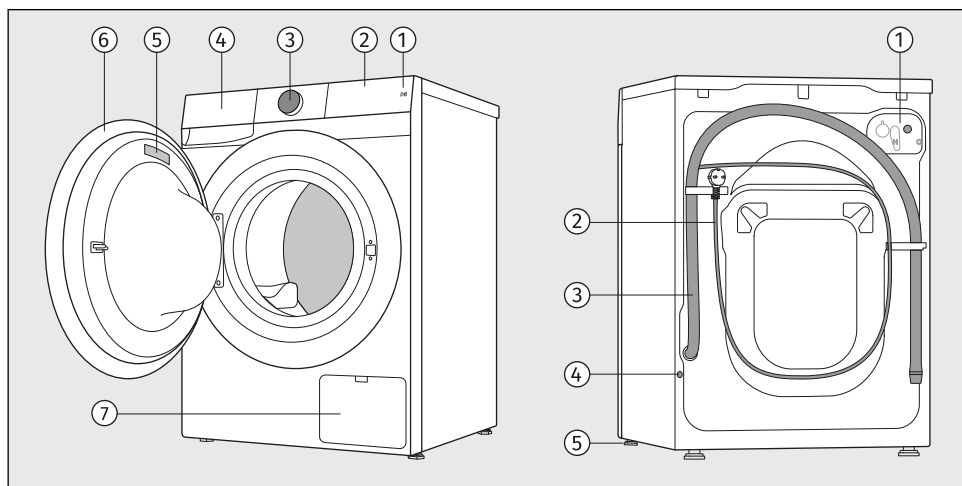

DAVANTI

1. Tasto di accensione *Start/Pausa*
2. Unità di controllo touch
3. Pulsante per l'accensione e lo spegnimento dell'elettrodomestico  *Accendere/Spegnere* e per la selezione del programma (in seguito denominato **selettore**)
4. Cassettino del detersivo
5. Targhetta informativa
6. Porta
7. Filtro della pompa

DIETRO

1. Connettore di ingresso dell'acqua
2. Cavo di collegamento
3. Tubo di scarico dell'acqua
4. Foro per l'installazione del tappo di protezione
5. Piedini regolabili

3.2 Dimensioni della lavatrice

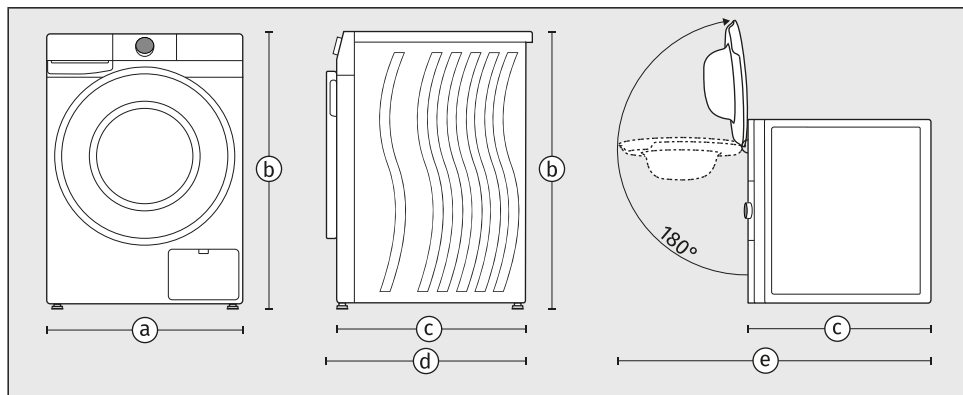

a – larghezza dell'elettrodomestico: **600 mm**

b – altezza dell'elettrodomestico: **850 mm**

c – profondità della superficie superiore dell'elettrodomestico: **540 mm**

d – profondità con sportello chiuso: **570 mm**

e – profondità con sportello aperto: **1040 mm**

3.3 Apertura e chiusura dello sportello della lavatrice

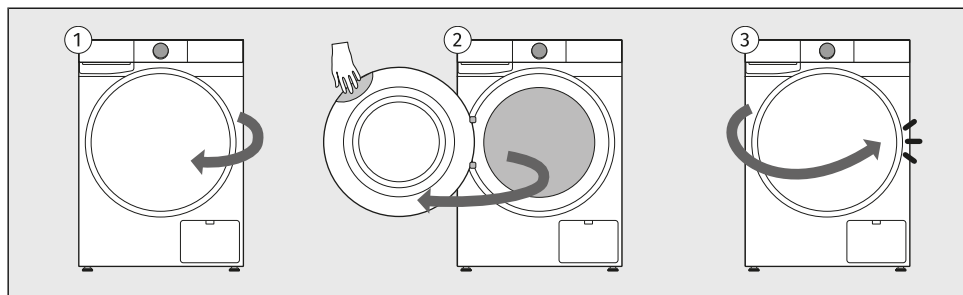

1 Lo sportello della lavatrice è incernierato sul lato sinistro dell'elettrodomestico e si apre da destra.

2 Inserire la mano nell'incavo nell'angolo in alto a destra dello sportello. (L'incavo non è visibile frontalmente.)

Tirare lo sportello verso di sé.

3 Chiudere la porta procedendo in ordine inverso finché non si blocca in posizione.

3.4 Dati tecnici

Dati tecnici sulla targhetta identificativa

La targhetta identificativa con le informazioni di base sulla lavatrice si trova sul lato interno dello sportello della lavatrice (vedere l'inizio di questo capitolo).

La targhetta identificativa contiene vari dati tecnici relativi all'elettrodomestico. Un elemento importante è il **codice QR**, che consente di accedere a un sito web in cui è possibile trovare informazioni aggiuntive sul proprio elettrodomestico, nonché tutta la documentazione pertinente, come il manuale d'uso, la dichiarazione di conformità, la scheda informativa del prodotto, i dati di consumo e l'etichetta energetica, nonché informazioni sull'assistenza post-vendita.

Sarà inoltre necessario il codice QR per collegare l'elettrodomestico e controllarlo da remoto.

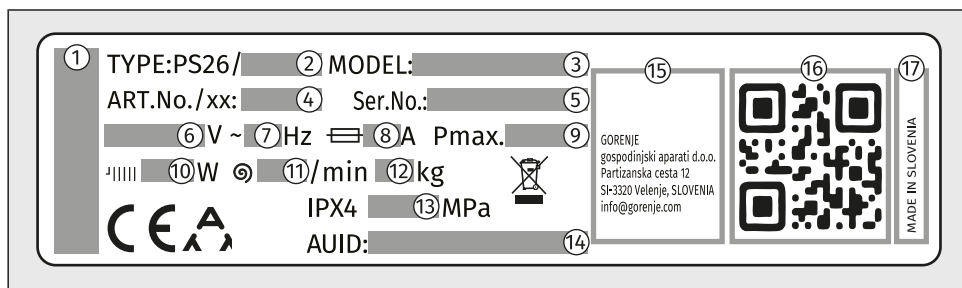

- 1 – marca dell'elettrodomestico
- 2 – designazione del tipo dell'elettrodomestico
- 3 – designazione del modello dell'elettrodomestico
- 4 – il numero dell'articolo/indice del servizio (necessario per contattare il servizio clienti)
- 5 – numero di serie dell'apparecchio (necessario per contattare il servizio clienti)
- 6 – tensione nominale (V)
- 7 – frequenza (Hz)
- 8 – consumo massimo di corrente (A)
- 9 – potenza nominale massima (W)
- 10 – potenza nominale dello scaldabagno (W)
- 11 – velocità massima di rotazione
- 12 – carico nominale massimo (kg)
- 13 – pressione massima consentita dell'acqua (MPa)
- 14 – numero AUID univoco
- 15 – indirizzo del produttore
- 16 – codice QR univoco (necessario quando si collega l'elettrodomestico a una Wi-Fi rete)
- 17 – paese di origine

Collegamento al database EU EPREL

Dal 1° marzo 2021, le informazioni sull'etichettatura energetica e sulle specifiche per la progettazione ecocompatibile sono disponibili nel database dei prodotti EPREL dell'UE.

Il codice QR sull'etichetta energetica fornita con l'apparecchio contiene un collegamento web attraverso il quale è possibile trovare il vostro elettrodomestico registrato nel database EU EPREL.

Le informazioni relative alle prestazioni del prodotto sono disponibili anche nel database EU EPREL, accessibile tramite il link <https://eprel.ec.europa.eu> dove è necessario inserire il modello e il numero del prodotto; entrambi sono indicati sulla targhetta di identificazione sull'elettrodomestico. Sul sito web www.theenergylabel.eu è possibile trovare informazioni più dettagliate sull'etichetta energetica.

Conservare l'etichetta energetica nel caso in cui sia necessaria in futuro, insieme al manuale dell'utente e ad altri documenti forniti con questo elettrodomestico.

Informazioni sulla conformità

Tipo di apparecchiatura radio	
(secondo il modello)	HL3215STG HLW3215-TG HLW3215-TG01
Wi-Fi	
Intervallo di frequenza operativa	2.4000 GHz – 2.4835 GHz
Potenza massima in uscita	≤10 dBm/MHz (EIRP) (Guadagno d'antenna <10 dBi)
Guadagno massimo d'antenna	Guadagno: 0 dBi
Bluetooth	
Intervallo di frequenza operativa	2.400 GHz – 2.4835 GHz
Uscita portante	6 dBm (≤ 10 dBm)
Tipo emissione	F1D

Dichiarazione di conformità

L'azienda dichiara che il dispositivo con la funzione **ConnectLife** è conforme ai requisiti essenziali e alle altre disposizioni pertinenti della Direttiva 2014/53/UE. La Dichiarazione di Conformità dettagliata è disponibile all'indirizzo web <https://auid.connectlife.io> nella pagina del dispositivo tra i documenti aggiuntivi.

Stato di standby

Se dopo aver acceso la lavatrice non si avvia alcun programma o non si seleziona alcuna impostazione, il display si spegnerà dopo 5 minuti e passerà alla modalità stand-by per risparmiare energia.

L'unità di visualizzazione verrà riattivata ruotando il selettore o premendo il pulsante *Start/Pausa*. Se non si esegue alcuna operazione per 5 minuti dopo la fine del programma, il display si spegnerà per risparmiare energia.

P_o = potenza ponderata da spento [W]	< 0,5
P_I = potenza ponderata in standby [W]	< 0,5
T_I = tempo in standby [min.]	5,00



INFORMAZIONE!

A causa della bassa temperatura dell'acqua, della bassa tensione di rete e dei diversi carichi, il tempo di lavaggio potrebbe variare, il tempo rimanente viene corretto ogni volta sul display.



INFORMAZIONE!

L'elettrodomestico con una connessione wireless consuma meno di 2 W di energia elettrica in modalità standby.



INFORMAZIONE!

Quando l'elettrodomestico è in modalità controllo remoto, il simbolo Wi-Fi rimane illuminato anche dopo essere entrato in modalità standby.

3.5 Pannello di comando

Panoramica del pannello comandi

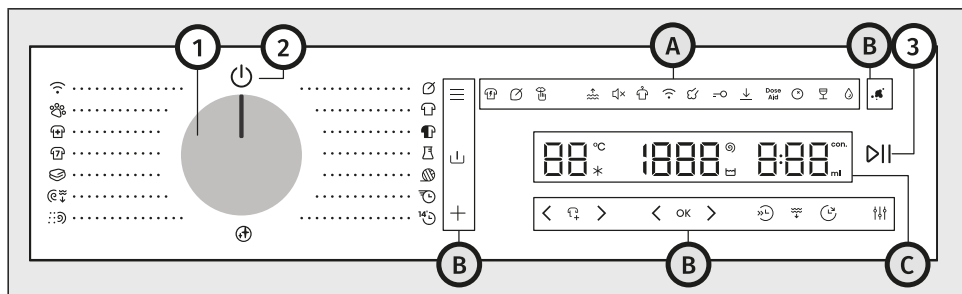

L'unità di controllo si trova nella parte superiore destra dell'apparecchio.













Grazie a tale unità sarà possibile controllare il funzionamento dell'apparecchio:

- accendere o spegnere l'apparecchio;
- selezionare il programma di lavaggio e le opzioni aggiuntive;
- regolare le impostazioni aggiuntive dell'apparecchio;
- avviare e arrestare il ciclo di lavaggio;
- identificare possibili malfunzionamenti ed errori e procedere alla risoluzione dei problemi di tipo più semplice.

1	<p>Pulsante per l'accensione e lo spegnimento dell'elettrodomestico e per la selezione del programma (d'ora in avanti denominato <i>selettore</i>)</p> <p>Per selezionare un programma, ruotare il selettore sul programma desiderato. Vedere il capitolo <i>PROCESSO DI LAVAGGIO, PASSO DOPO PASSO (1-7) / Selezionare il programma di lavaggio.</i></p>
2	<p>Simbolo per l'accensione e lo spegnimento dell'elettrodomestico</p> <p>Per accendere l'elettrodomestico, ruotare il selettore in una posizione qualsiasi. Per spegnere l'elettrodomestico, ruotare il selettore nella posizione .</p>
3	<p>Tasto <i>Start/Pausa</i>(si illumina quando è attivo)</p> <p>Per avviare, sospendere o riprendere un programma, premere il tasto <i>Start/Pausa</i>.</p>
A	Simboli impostazioni aggiuntive
B	Tasti funzione
C	Display

Simboli impostazioni aggiuntive 4-17

Le spie dei simboli si accendono quando essi vengono attivati. L'illuminazione può essere totale o parziale.

A											Dose Aid			
4	5	6	7	8	9	10	11	12	13	14	15	16	17	
4	Intensivo													
5	Risparmio													
6	Silenzioso													
7	Acqua extra													
8	Suono Accendere/Spegnere													
9	Anti Piegia													
10	Controllo da remoto													
11	Vapore													
12	Blocco bambino													
13	Impostazioni salvate													
14	Assistenza dosaggio													
15	Pomodoro (possibilità di impostare il tipo di macchia)													
16	Vino rosso (possibilità di impostare il tipo di macchia)													
17	Burro / olio (possibilità di impostare il tipo di macchia)													

Tasti funzione 18-27

I tasti funzione sono attivati con la pressione delle dita. Alcune funzioni possono essere selezionate premendo due tasti contemporaneamente.

I 18, 20, 26, 27 tasti sono sempre visibili. Gli altri tasti si illuminano quando sono in funzione.

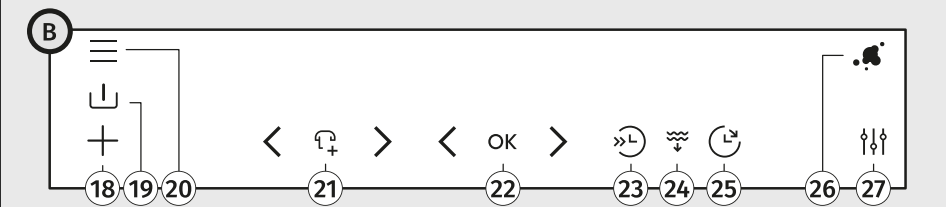

18	Extra
19	Pre lavaggio
20	Modalità
21	Aggiungere Vestiti
22	Ok
23	Veloce
24	Acqua drenante
25	Fine ritardata
26	Macchie
27	Impostazioni

Display (i-iii, 28-33)

Il display fornisce le seguenti informazioni:

- temperatura di lavaggio e velocità della centrifuga,
- varie impostazioni e animazioni, come durezza dell'acqua, livello del suono, ecc.,
- livello di dosaggio e quantità del detersivo,
- tempo residuo fino alla conclusione del ciclo di lavaggio,
- informazioni su malfunzionamenti e messaggi di errore.

i	Visualizzazione temperatura
28	Simbolo <i>Freddo</i> (si illumina quando è attivo)
29	Simbolo <i>Temperatura</i> (si illumina quando è attivo)
ii	Visualizzazione velocità
30	Simbolo <i>Risciacquo</i> (si illumina quando è attivo)
31	Simbolo <i>Rotazione</i> (si illumina quando è attivo)
iii	Visualizzazione del tempo totale di lavaggio e/o del ritardo alla fine del lavaggio
32	Simbolo <i>ml</i> (si illumina quando è attivo)
33	Simbolo <i>con.</i> (si illumina quando è attivo)

4. INSTALLAZIONE E COLLEGAMENTO

Questo capitolo descrive come:

- maneggiare la lavatrice prima della prima installazione e durante qualsiasi trasporto successivo,
- posizionare la lavatrice,
- collegare l'elettrodomestico alla rete idrica ed elettrica.



INFORMAZIONE!

Rimuovere tutto il materiale di imballaggio facendo attenzione a non farsi male e a non danneggiare la lavatrice con oggetti appuntiti.

4.1 Prima della prima installazione e durante il trasporto



INFORMAZIONE!

Prima di utilizzare la lavatrice per la prima volta o di rimuovere le aste di fissaggio per il trasporto, è essenziale installare:

- il tappo del foro posteriore sul retro della lavatrice, e
- la striscia isolante nella parte inferiore della lavatrice.

Il tappo del foro posteriore e la striscia isolante si trovano nel sacchetto all'interno del cestello della lavatrice.

Installare il tappo del foro posteriore

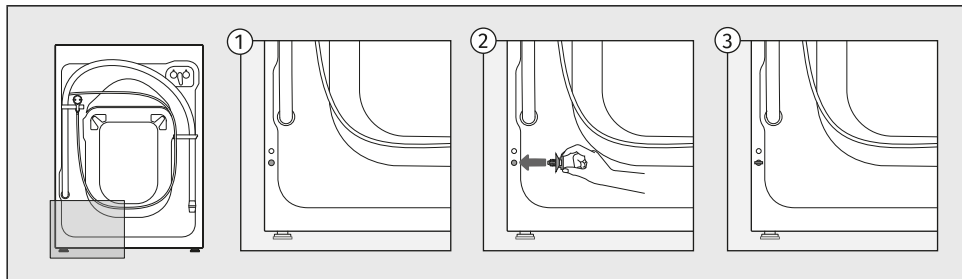

Inserire il tappo nel foro situato in basso a sinistra sul retro della lavatrice.

Installare la striscia isolante

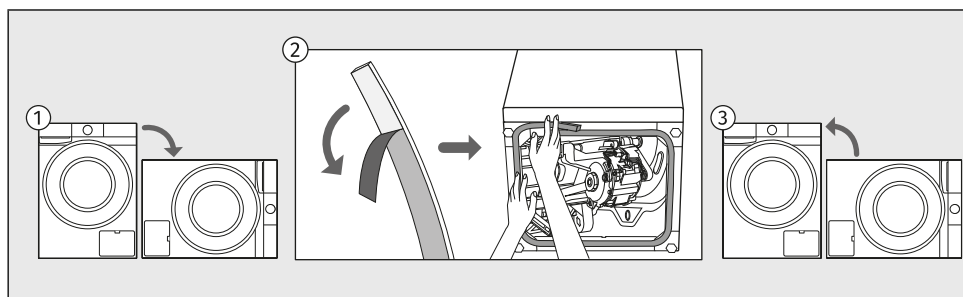

- 1 Inclinare l'elettrodomestico su un lato e posizionarlo sul pavimento.
- 2 Rimuovere la pellicola protettiva dalla striscia isolante e fissarla attorno al bordo dell'apertura inferiore, come mostrato nell'illustrazione.
- 3 Rimettere l'elettrodomestico in posizione verticale.

Rimuovere il dispositivo di fissaggio del trasporto

AVVISO!

Prima di utilizzare la lavatrice per la prima volta, occorre rimuovere le protezioni per il trasporto in modo che non si verifichino danni quando si accende la lavatrice bloccata. Per tali danni la garanzia non è applicabile!

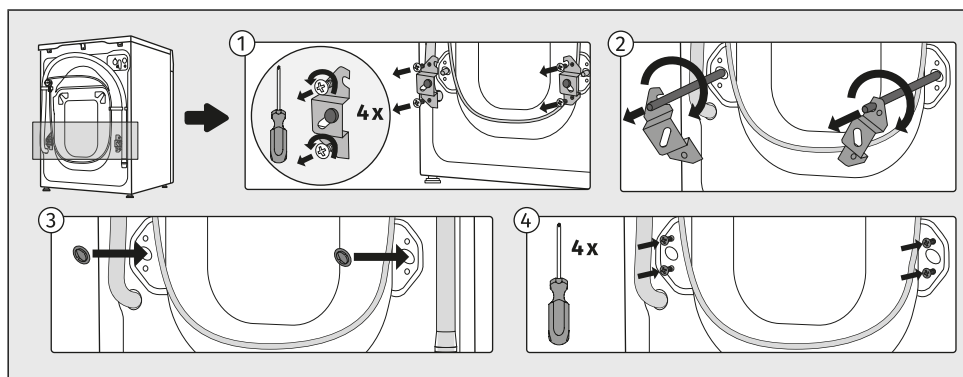

- 1 Rimuovere i tubi e svitare le viti sul retro della lavatrice. Rimuovere le due staffe.
- 2 Mettere le staffe nella tacca della barra di bloccaggio, prima di far ciò ruotare il pezzo di destra sull'altro lato. Con l'ausilio delle staffe, ruotare la barra di bloccaggio di 90° ed estrarla.
- 3,4 Inserire i tappi di plastica nei fori in cui erano posizionate le barre di bloccaggio e avvitare di nuovo le viti che erano state svitate nel punto 1. I tappi di plastica sono inclusi nella busta del set delle istruzioni della lavatrice.

Spostamento e trasporto dopo l'installazione

Prima di qualsiasi trasporto successivo, pulire e asciugare la lavatrice e la vaschetta del detersivo.



INFORMAZIONE!

Se è necessario spostare la lavatrice, reinstallare le staffe angolari e inserire almeno un'asta di sicurezza per il trasporto per evitare danni all'elettrodomestico durante il trasporto (vedere il capitolo precedente). Se le staffe angolari o le aste di sicurezza per il trasporto vengono perse, è possibile ordinarne di nuove al produttore.



SCOSSA ELETTRICA!

L'elettrodomestico deve essere installato e collegato da un tecnico qualificato.



SCOSSA ELETTRICA!

Prima di collegare la lavatrice, leggere attentamente le istruzioni per l'uso. La soluzione di un guasto, o un reclamo, derivanti da un collegamento o da un uso errato della lavatrice non sono oggetto di garanzia.

4.2 Posizionamento della lavatrice

Scelta dello spazio

**INFORMAZIONE!**

Il pavimento su cui è posizionata la lavatrice deve avere una base in cemento, deve essere asciutto e pulito altrimenti la lavatrice potrebbe scivolare. Pulire anche la superficie inferiore dei piedini regolabili.

**INFORMAZIONE!**

La lavatrice deve essere dritta e stabile su una superficie solida.

**INFORMAZIONE!**

Se la lavatrice viene installata su una superficie rialzata stabile, la lavatrice deve essere ulteriormente protetta dal ribaltamento.

La stanza in cui verrà installata la lavatrice deve essere sufficientemente ventilata. Non posizionare l'apparecchio in un luogo soggetto a rischio di congelamento. L'acqua ghiacciata all'interno dell'elettrodomestico potrebbe danneggiarlo.

L'illuminazione nella stanza deve essere idonea per una corretta lettura dei dati che appaiono sul display del pannello di controllo.

**AVVISO!**

Non posizionare la lavatrice dietro a porte con serratura o scorrevoli, o a porte con cerniera sul lato opposto alla cerniera della porta della lavatrice. Posizionarla in una stanza in modo che il suo sportello possa essere aperto liberamente.

Livellamento dell'apparecchio

È importante livellare la lavatrice per evitare che si sposti nella stanza e per evitare vibrazioni o rumori eccessivi durante il funzionamento. A questo scopo, regolare i piedini della lavatrice.

Usare la livella e la chiave n. 32 (per i piedini) e la 17 (per i dadi). Le chiavi non sono in dotazione.

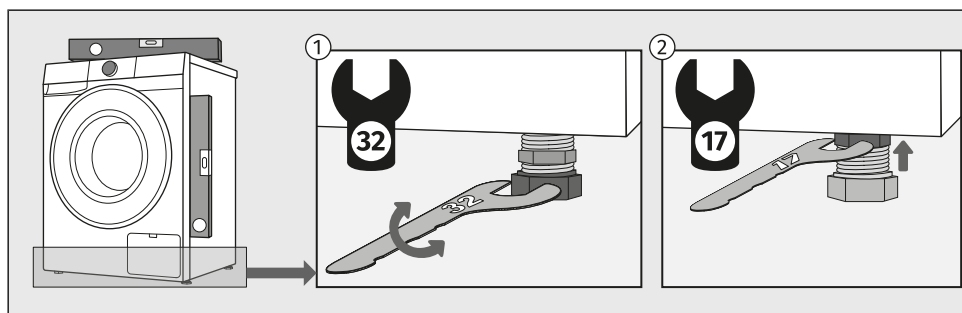

- 1 Livellare la lavatrice longitudinalmente e trasversalmente ruotando i piedini regolabili.
- 2 Dopo aver regolato l'altezza dei piedini, stringere bene i dadi di sicurezza (dadi contro lo svitamento ossia i controdadi), con la chiave numero 17 verso il fondo della lavatrice ↑ (vedere l'immagine).



INFORMAZIONE!

A volte, durante il funzionamento della lavatrice si sentono anche suoni insoliti o più forti che per la lavatrice sono inusuali e sono il più delle volte il risultato di un'installazione non corretta. La causa delle vibrazioni, lo spostamento della lavatrice nella stanza e il funzionamento rumoroso potrebbero derivare da una errata regolazione dei piedini regolabili. Un livellamento errato dei piedini regolabili non è oggetto di garanzia.

Combinazione di installazione di lavatrice e asciugatrice

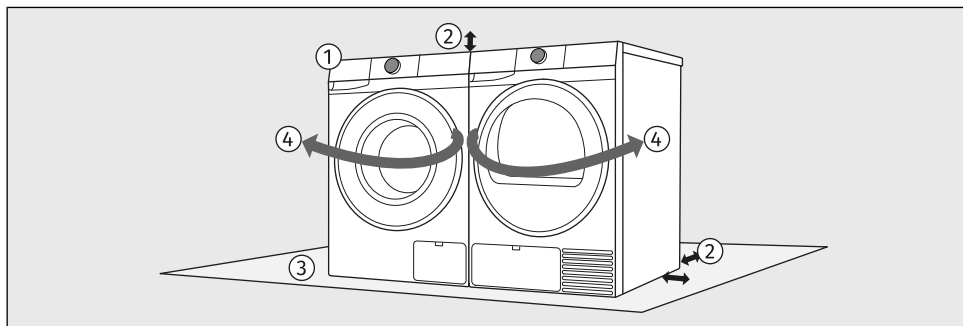

- 1 La lavatrice e l'asciugatrice possono essere posizionate una accanto all'altra.
- 2 Quando si posiziona l'elettrodomestico, rispettare le distanze necessarie dalle superfici superiore e laterale della lavatrice e dell'asciugatrice. (Vedere il capitolo *Distanze di installazione della lavatrice durante l'installazione in una stanza.*)
- 3 La superficie su cui viene posizionata la lavatrice e/o l'asciugatrice deve essere pulita e piana.
- 4 A causa della direzione di apertura della porta e del processo di movimentazione del bucato, si consiglia di posizionare la lavatrice a sinistra e l'asciugatrice a destra.

Distanze di installazione della lavatrice durante l'installazione in una stanza

Per motivi di sicurezza, la distanza minima tra il retro dell'elettrodomestico e la parete deve essere di almeno 5 cm, e la distanza tra l'elettrodomestico e qualsiasi mobile sopra o accanto ad esso deve essere di almeno 2,5 cm.

Quando si posiziona la lavatrice, considerare anche altri elementi presenti nella stanza, come porte o finestre e la loro apertura. La lavatrice deve avere spazio sufficiente per aprire lo sportello. (Vedere il capitolo *DESCRIZIONE DELLA LAVATRICE / Dimensioni della lavatrice.*)

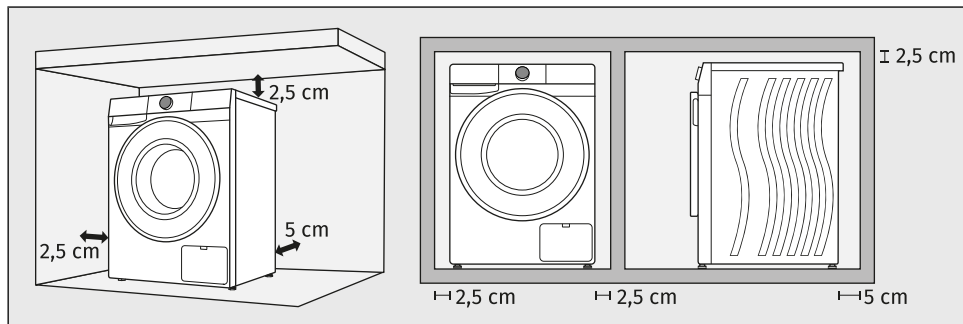

Osservare le distanze mostrate nell'illustrazione.



INFORMAZIONE!

La lavatrice non può essere a contatto con una parete o con mobili adiacenti. Per un funzionamento ottimale della lavatrice, si consiglia di osservare le distanze dalle pareti come indicato in figura. In caso di mancato rispetto degli spazi minimi richiesti, non è possibile garantire un funzionamento sicuro e corretto della lavatrice. Inoltre, può verificarsi anche il surriscaldamento.



INFORMAZIONE!

La lavatrice non deve essere racchiusa o integrata all'interno di mobili.



AVVISO!

Si consiglia una distanza minima di 2,5 cm dal bordo superiore dell'unità per garantire una ventilazione sufficiente. È inoltre necessario rispettare le distanze minime dalle pareti laterali e dal pannello posteriore.

L'utente non deve interferire o modificare la struttura dell'elettrodomestico.

4.3 Collegamento della lavatrice alla rete idrica

Allacciamento all'alimentazione dell'acqua



INFORMAZIONE!

La lavatrice è dotata di un sistema di spegnimento di sicurezza integrato (2), che spegne l'elettrodomestico in caso di perdite d'acqua.

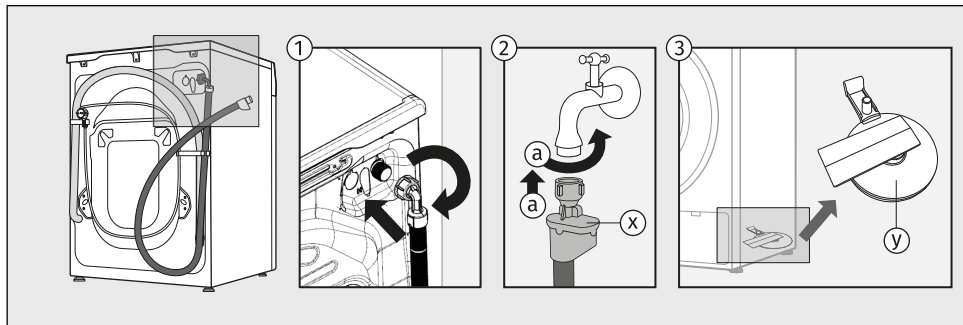

1 Innanzitutto, avvitare l'estremità rettangolare del tubo ingresso acqua sulla valvola posta nella parete posteriore della lavatrice (in alto a destra).

Il tubo ingresso acqua è incluso all'interno del cestello della lavatrice.

2 TOTAL AQUA - STOP COLLEGAMENTO (CON GALLEGGIANTE)

Avvitare il tubo al rubinetto dell'acqua (a).

In caso di danni all'interno del tubo, si attiva un sistema di blocco che interrompe l'alimentazione idrica alla lavatrice. In questo caso la spia (x) diventa rossa. Il tubo di alimentazione deve essere sostituito.

Se c'è acqua sul fondo della lavatrice, il galleggiante (y) si solleva e attiverà un sistema di arresto per interrompere l'alimentazione di acqua alla lavatrice; il processo di lavaggio viene interrotto, l'alimentazione di acqua viene interrotta, l'apparecchio innesta la pompa e segnala un errore.



INFORMAZIONE!

Per il normale funzionamento della lavatrice, la pressione nella rete idrica deve essere compresa tra 0,05 e 1 MPa (0,5–10 bar). Si stabilisce la pressione dinamica minima dell'acqua misurando la quantità di acqua versata.

L'apertura del tappo dovrebbe far uscire 1,2 l d'acqua in 30 secondi.



INFORMAZIONE!

È necessario stringere a mano il tubo di alimentazione dell'acqua assai saldamente per consentire al tubo di avere una buona tenuta (massimo 2 Nm). Dopo aver collegato il tubo, controllare la tenuta per evitare eventuali perdite. Non utilizzare pinze o strumenti simili quando si collega il tubo in quanto ciò potrebbe danneggiare la filettatura del dado.

Usare solo il tubo di alimentazione fornito con la lavatrice. Non usare tubi usati o di altro tipo.

Quando si collega il tubo di alimentazione dell'acqua, assicurarsi di collegare il rubinetto in modo da consentire un flusso d'acqua sufficiente e regolare.

Installazione dei tubi di scarico dell'acqua

Posizionare il tubo di scarico in un lavandino, in una vasca da bagno o direttamente in uno scarico (il diametro del tubo di scarico deve essere di almeno 4 cm (e)). L'estremità del tubo di scarico non può essere superiore a 100 cm (a) e non inferiore a 60 cm (b) sopra il livello del pavimento. Può essere installato in tre modi diversi.

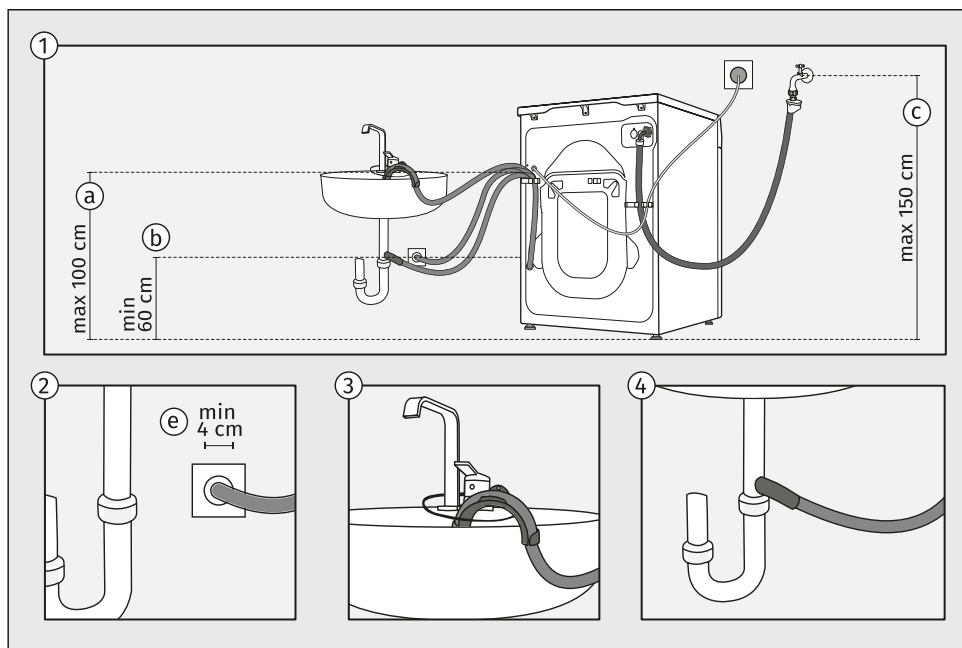

- 1 Rispettare le distanze richieste per l'installazione del tubo flessibile. Le distanze e i metodi di installazione del tubo flessibile di scarico sono mostrati nell'illustrazione.
- 2 Se si installa il tubo flessibile di scarico in un sifone a parete, è necessario installarlo correttamente per poterlo pulire e il diametro del tubo di scarico deve essere almeno 4 cm.
- 3 Il tubo di scarico può essere collocato nel lavandino o nella vasca da bagno. Fissare il tubo con una corda che deve passare nell'incavo del supporto in modo che il tubo non scivoli a terra.
- 4 Il tubo di scarico può essere installato anche direttamente nello scarico del lavandino.

**INFORMAZIONE!**

In caso di mancato rispetto del corretto collegamento del tubo di scarico, non possiamo garantire il corretto funzionamento della lavatrice.

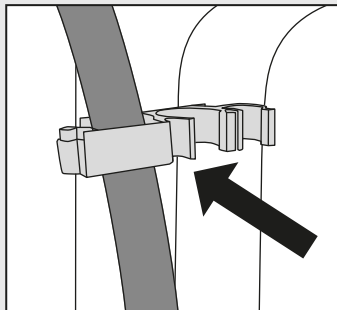
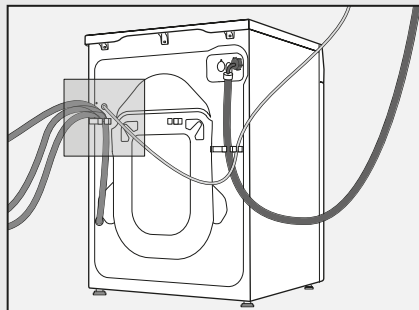
**AVVISO!**

Non scollegare, estendere o posizionare sul pavimento il tubo di scarico.
Il tubo di scarico deve sempre essere fissato nel supporto in plastica.

4.4 Collegamento della lavatrice alla rete elettrica

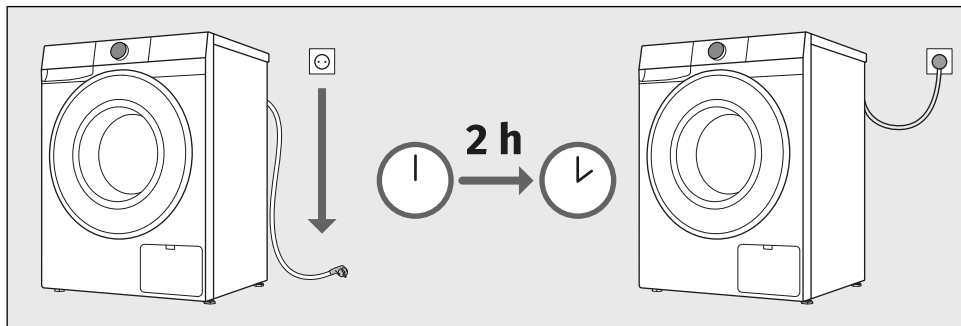

AVVISO!

Prima di collegare la lavatrice alla rete elettrica, attendere almeno 2 ore affinché raggiunga la temperatura ambiente.



SCOSSA ELETTRICA!

Si consiglia di utilizzare la protezione da sovratensione **overvoltage protection** per proteggere l'elettrodomestico in caso di fulmini.

Collegare la lavatrice a una presa elettrica dotata di messa a terra. Dopo l'installazione, la presa a muro deve essere accessibile facilmente e deve avere un contatto di messa a terra (in conformità con le normative applicabili).

Le informazioni sulla lavatrice sono riportate sulla targhetta informativa (vedere il capitolo *DESCRIZIONE DELLA LAVATRICE / Dati tecnici*).



AVVISO!

La lavatrice non deve essere collegata alla rete elettrica tramite prolunga.



INFORMAZIONE!

Non collegare la lavatrice a una presa destinata al rasoio o all'asciugacapelli.



INFORMAZIONE!

Gli interventi di riparazione e manutenzione ai fini della sicurezza o per migliorare le prestazioni devono essere effettuati esclusivamente da professionisti qualificati.



INFORMAZIONE!

Un eventuale cavo di alimentazione danneggiato può essere sostituito solo da una persona autorizzata dal produttore.

5. PRIMA DEL PRIMO UTILIZZO

5.1 Prima di accendere l'apparecchio per la prima volta

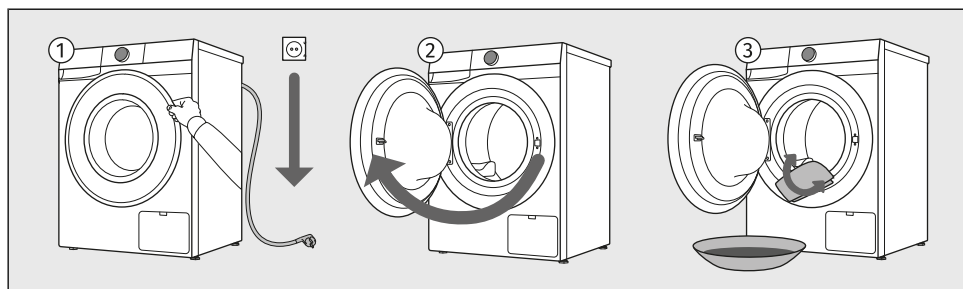

- 1 Assicurarsi che la lavatrice sia scollegata dalla rete elettrica.
- 2 Aprire lo sportello verso se stessi.
- 3 Pulire il cestello della lavatrice con un panno di cotone morbido e umido, e acqua, oppure utilizzare il programma *Cotone bianco* 90 °C. Non deve esserci bucato nel cestello della lavatrice; il cestello deve essere vuoto.



AVVISO!

Non utilizzare solventi o detersivi che potrebbero danneggiare la lavatrice (seguire le raccomandazioni e le avvertenze dei produttori dei detersivi).

5.2 Prima connessione a una Wi-Fi rete

L'applicazione ConnectLife

ConnectLife è una piattaforma smart home che connette persone, dispositivi e servizi. L' **ConnectLife** applicazione include servizi digitali avanzati e comode soluzioni che consentono agli utenti di monitorare e controllare gli elettrodomestici, ricevere notifiche da uno smartphone e aggiornare il software (le funzionalità supportate possono variare a seconda dell'elettrodomestico e della regione/Paese in cui ci si trova).

Installare l'app

Per collegare il proprio dispositivo smart, è necessaria una rete 2,4 GHz Wi-Fi casalinga e uno smartphone dotato dell'applicazione **ConnectLife**.

È possibile scaricare **ConnectLife** l'app gratuitamente dall'Apple App Store® o da Google Play™, oppure scansionando il codice:



1. Installare l'app ConnectLife e creare un account, oppure accedere all'account esistente.

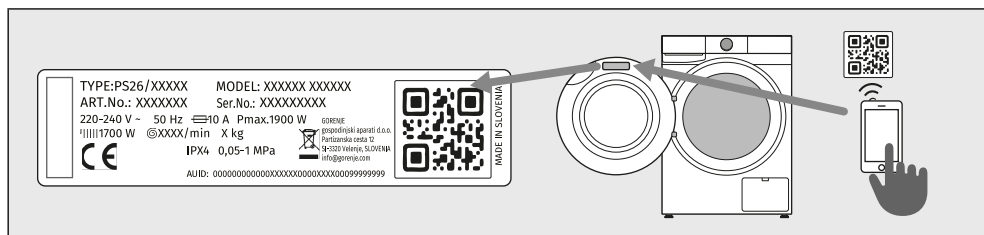

2. Nell'app, ConnectLife accedere al menu Aggiungi dispositivo e seguire le istruzioni.

Il codice QR univoco si trova sul foglio di garanzia e sulla targhetta del proprio elettrodomestico.

3. Una volta connesso, è possibile gestire l'elettrodomestico a distanza tramite l'applicazione.

Come si collega il dispositivo?

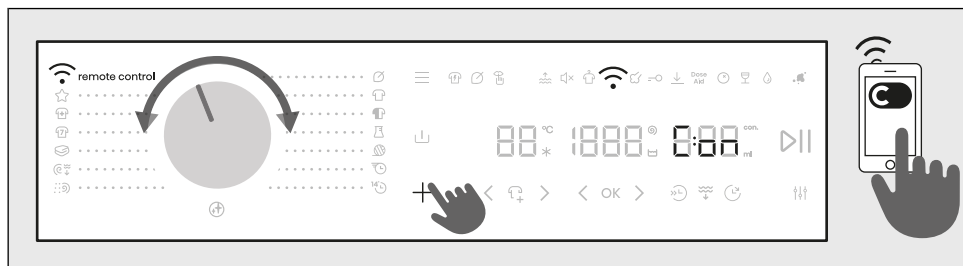

ACCEDERE AL MENU

L'elettrodomestico deve essere acceso; ruotare il selettore in posizione **Remote control** *Controllo da remoto*.

Premere e tenere premuto il pulsante **+** sul dispositivo finché il pulsante **OK** non si illumina sul display.

Quindi premere e tenere premuto il pulsante **OK** finché la funzione che si desidera attivare (**Con** / **PAR** / **UnP** / **OFF**) non appare sul display.

Per attivare la funzione desiderata, rilasciare il pulsante **OK** mentre la funzione è visualizzata sul display.

COLLEGAMENTO TRA L'ELETTRODOMESTICO E L'APPLICAZIONE

Con	CONNECT (POVEŽI NAPRAVO) (da 3 a 6 sec) Rilasciando il pulsante, la funzione si attiva e inizia il conto alla rovescia dei 5 minuti, è possibile continuare le attività nell'applicazione.
PAR	PAIR (DODAJ UPORABNIKA) (da 6 a 9 sec) Rilasciando il pulsante, la funzione si attiva e inizia il conto alla rovescia dei 3 minuti, è possibile continuare le attività nell'applicazione.
UnP	UNPAIR (ODSTRANI UPORABNIKA) (da 9 a 12 sec) Rilasciando il pulsante, la funzione si attiva e inizia il conto alla rovescia dei 1 minuti. Questo passaggio rimuoverà tutti gli utenti attivi dall'elettrodomestico. Se si desidera utilizzare nuovamente l'elettrodomestico da remoto, sarà necessario ripetere la procedura di aggiunta di un utente PAR .
OFF	OFF (IZKLOP Wi-Fi) (da 12 a 15 sec) Rilasciando il pulsante, la connessione Wi-Fi dell'elettrodomestico viene disattivata. Tutte le impostazioni dell'elettrodomestico rimangono invariate.

USCITA DAL MENU

Uscire dal menu tenendo premuto il pulsante **OK** per più di 15 sec.



INFORMAZIONE!

È inoltre possibile controllare l'elettrodomestico dal proprio telefono se non si è connessi alla stessa rete Wi-Fi dell'elettrodomestico (il telefono necessita solo di una connessione Internet attiva). Ciò significa che è possibile controllare il proprio elettrodomestico anche quando si è fuori casa.



INFORMAZIONE!

È possibile utilizzare l'elettrodomestico con più dispositivi. È possibile controllare e monitorare il funzionamento dell'elettrodomestico con qualsiasi telefono collegato all'elettrodomestico, indipendentemente dall'utente che ha avviato il ciclo di lavaggio. L'elettrodomestico può essere connesso/controllato contemporaneamente da diversi account **ConnectLife** .



INFORMAZIONE!

Dopo aver avviato l'elettrodomestico dal telefono, una persona situata accanto all'elettrodomestico può subentrare e spegnere o controllare manualmente l'elettrodomestico; in tal caso l'app avviserà di ciò. In tal caso, non è più possibile controllare l'elettrodomestico a distanza dal proprio telefono. Se si desidera controllare nuovamente l'apparecchio dal proprio telefono, è necessario ripetere tutti i passaggi richiesti.

Che router Wi-Fi può essere utilizzato?

Sono supportate solo le reti a 2,4 GHz. Se l'app **ConnectLife** non riesce a trovare la rete locale durante il processo di configurazione della connessione, verificare quanto segue:

- il router funziona alla frequenza di 2,4 GHz,
- la rete è nascosta, e
- il segnale è abbastanza forte.

Altre domande?

Visitaci su www.connectlife.io o contattaci all'indirizzo hello@connectlife.io.

Aggiornamento remoto del software

Controllare le opzioni di aggiornamento del software nell'app **ConnectLife**.

6. PROCESSO DI LAVAGGIO, PASSO DOPO PASSO (1-7)

Questo capitolo descrive come:

passo 1: separare il bucato,

passo 2: caricare il bucato nella lavatrice e aggiungere il detersivo,

passo 3: accendere la lavatrice,

passo 4: selezionare il programma di lavaggio,

passo 5: selezionare le funzioni aggiuntive,

passo 6: avviare il programma di lavaggio,

passo 7: completare il ciclo di lavaggio.

6.1 Suddividere il bucato

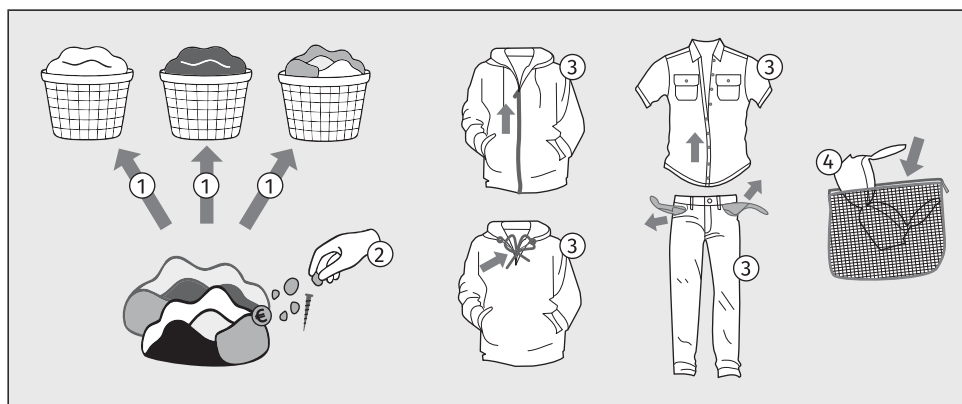



















1. Distribuire il bucato secondo il tipo di tessuto, colore, grado di sporcizia e temperatura di lavaggio consentita (vedere *Serie di programmi di lavaggio*).
Lavare separatamente il bucato che rilascia fibre ossia pelucchi.
2. Prima di utilizzare la lavatrice, rimuovere con cura eventuali oggetti solidi e particelle dai tessuti che si intende lavare per evitare danni all'apparecchio o intasamenti al filtro della pompa. Incluso (controllare anche tutte le tasche e le pattine):
 - oggetti solidi (ad es. viti, fermagli, piccole pietre, fieno, ecc.),
 - residui di cibo (ad es. ossa, impasto essiccato, ecc.),
 - particelle essiccate di materiali da costruzione (ad esempio, malta, sabbia, fango, ecc.).
3. Chiudere i bottoni e le cerniere, annodare i lacci e girare le tasche verso l'esterno, rimuovere i vari pezzi metallici che potrebbero danneggiare la biancheria, l'interno della lavatrice o ostruire lo scarico.
Svuota le tasche. Monete, chiodi e simili possono danneggiare la macchina e i tessuti.
4. Inserire il bucato molto delicato e i piccoli capi di bucato nell'apposito sacchetto in tessuto. (Il sacchetto in tessuto per il bucato può essere acquistato come accessorio.)

**AVVISO!**

Il produttore non si assume alcuna responsabilità per malfunzionamenti derivanti dalla mancata osservanza di queste istruzioni, che possono anche influire sulla validità della garanzia. Inoltre, il produttore non copre i costi di assistenza in caso di oggetti estranei nella pompa o nella pulizia della pompa.

Quando si separa il bucato, consultare la tabella seguente e prestare attenzione alle etichette riportate sulla biancheria.

Lavaggio	Asciugatura
Il numero riportato all'interno del simbolo del cestello indica la temperatura massima consentita per il lavaggio del bucato in (°C).	Il segno nel quadrato indica il metodo di asciugatura del bucato.
 Lavaggio normale	 Asciugatura su superficie piana
 Lavaggio delicato	 Appendere
 Lavaggio molto delicato	 Asciugatura a bassa temperatura
 Lavaggio a mano solo fino a una temperatura massima di 40°C	 Asciugatura ad alta temperatura
 Non è consentito il lavaggio	 Non asciugare nell'asciugatrice
La linea sotto il simbolo del cestello indica il livello di intensità del trattamento: una linea indica un lavaggio delicato (minore effetto meccanico, velocità di centrifuga inferiore), due linee indicano un lavaggio molto delicato (ad esempio lana, seta, sintetici).	Se il simbolo quadrato presenta delle linee oblique, ciò indica un'asciugatura naturale all'ombra. Le linee oblique possono essere utilizzate in combinazione con altri simboli nel quadrato.
Lavaggio a secco	Stiratura
Il lavaggio a secco è destinato ai tessuti che non possono o non devono essere lavati in lavatrice.	La stiratura a vapore può danneggiare i tessuti in modo permanente.
 Lavaggio a secco con tutti i tipi di solventi	 Stiratura al massimo 200°C
  Lavaggio a secco con determinati solventi (a seconda dell'etichetta)	 Stiratura al massimo 150°C
 Pulizia professionale a umido	 Stiratura al massimo 110°C
 Lavaggio a secco non consentito	 Non stirare
Candeggio	
Il candeggio ha lo scopo di ravvivare i tessuti e rimuovere le macchie dai tessuti idonei al lavaggio con candeggina in lavatrice. Rispettare sempre le istruzioni del produttore.	



Candeggio con tutti i tipi di agenti sbiancanti



Candeggio non consentito



Candeggio con agenti sbiancanti a base di ossigeno

6.2 Mettere il bucato in lavatrice e aggiungere detersivo e/o ammorbidente

Caricamento della lavatrice

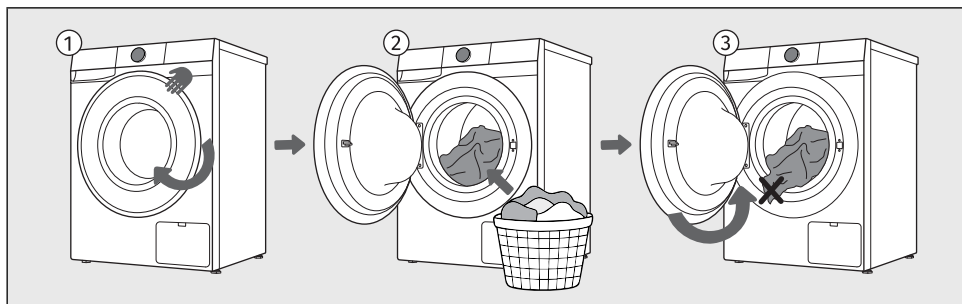

- 1 Aprire l'oblò della lavatrice tirando la porta verso di sé.
- 2 Distribuire il bucato nel cestello (prima assicurarsi che il cestello sia vuoto).
- 3 Accertarsi che non rimanga del bucato tra l'oblò e la guarnizione in gomma dell'oblò. Chiudere l'oblò della lavatrice.



INFORMAZIONE!

Non sovraccaricare il cestello! Vedere il capitolo *Serie di programmi di lavaggio* e rispettare il carico nominale indicato sulla targhetta. Se il cesto della lavatrice è troppo pieno, il risultato del lavaggio sarà scarso.

Si consiglia di distendere il bucato e distribuirlo uniformemente nel cestello della lavatrice.

Aggiunta di detersivi e ammorbidenti



INFORMAZIONE!

Per istruzioni più dettagliate sull'uso del contenitore di dosaggio, vedere la sezione *PROCESSO DI LAVAGGIO, PASSO DOPO PASSO (1-7) / Una serie di funzionalità aggiuntive / Assistenza dosaggio* e *CONSIGLI PER UN LAVAGGIO E UN USO ECONOMICO*.

Non mettere il detersivo in polvere a grumi nel cassetto del detersivo poiché il tubo nella lavatrice potrebbe ostruirsi.

Vista della disposizione del contenitore di dosaggio

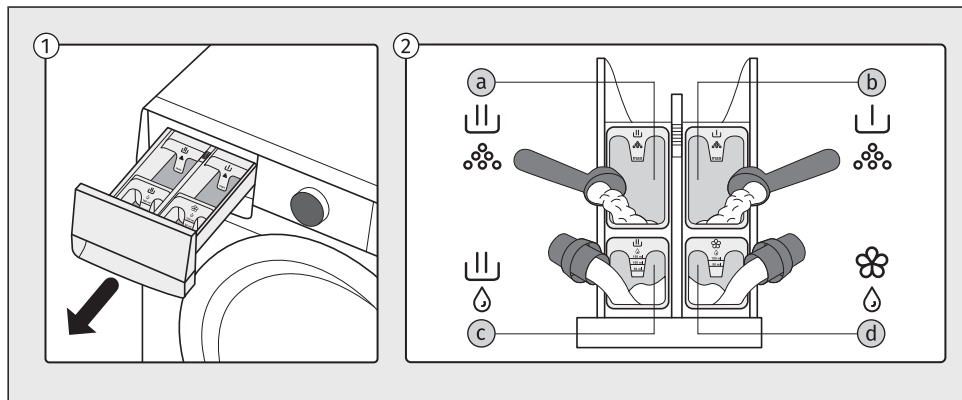

- 1 Il contenitore di dosaggio si trova sul lato superiore sinistro della lavatrice. Per rimuoverlo, afferrare la maniglia sul lato inferiore del contenitore e tirarlo verso di sé.
- 2 È possibile aggiungere detersivi in polvere o liquidi e ammorbidenti liquidi negli scomparti del contenitore di dosaggio:
 - a - scomparto per *detersivo in polvere* per il lavaggio principale
 - b - scomparto per *detersivo in polvere* per il prelavaggio
 - c - scomparto per *detersivo liquido* per il lavaggio principale
 - d - scomparto per *ammorbidente liquido*

Riempimento del contenitore di dosaggio

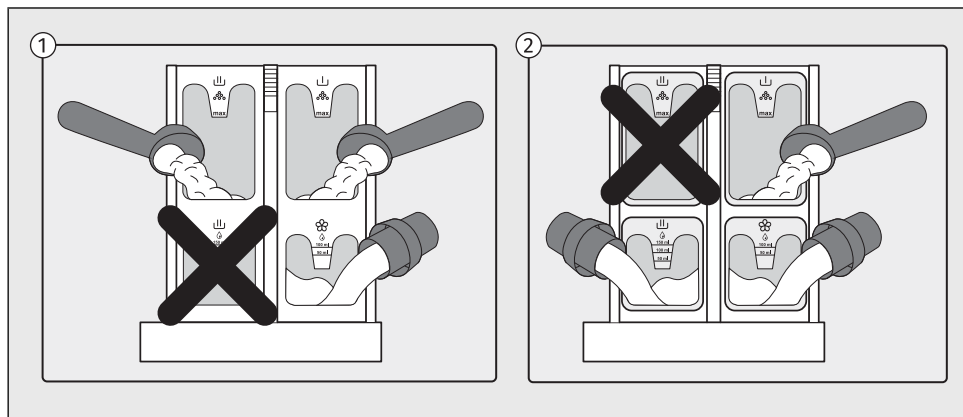

- 1 Quando si utilizza lo scomparto per il *detersivo in polvere* durante il lavaggio principale, non riempire lo scomparto per il *detersivo liquido* contemporaneamente.
- 2 Quando si utilizza lo scomparto per il *detersivo liquido* durante il lavaggio principale, non riempire lo scomparto per il *detersivo in polvere* contemporaneamente.



AVVISO!

Se si riempiono entrambi gli scomparti, la lavatrice produrrà troppa schiuma e il programma di lavaggio non verrà completato correttamente!

6.3 Accendere la lavatrice

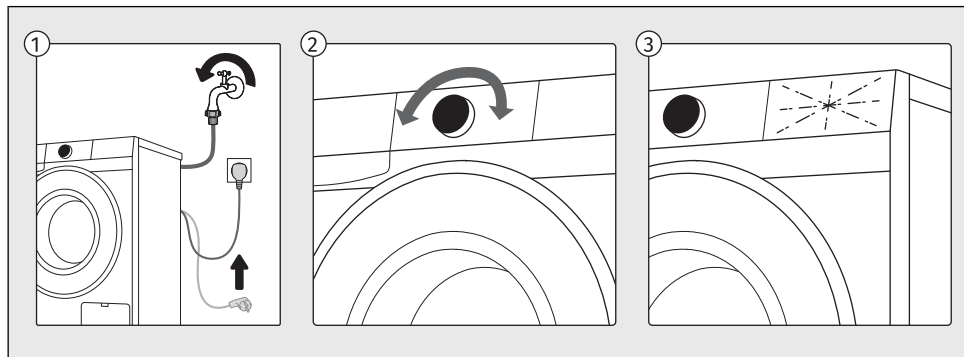

- 1 Utilizzare il cavo di alimentazione per collegare la lavatrice alla rete elettrica e assicurarsi che l'alimentazione idrica sia aperta.
- 2 Per accendere l'elettrodomestico, ruotare il selettore in una posizione qualsiasi.
- 3 Le icone sul display si illuminano.

6.4 Selezionare il programma di lavaggio

Selezione di un programma sull'unità di controllo

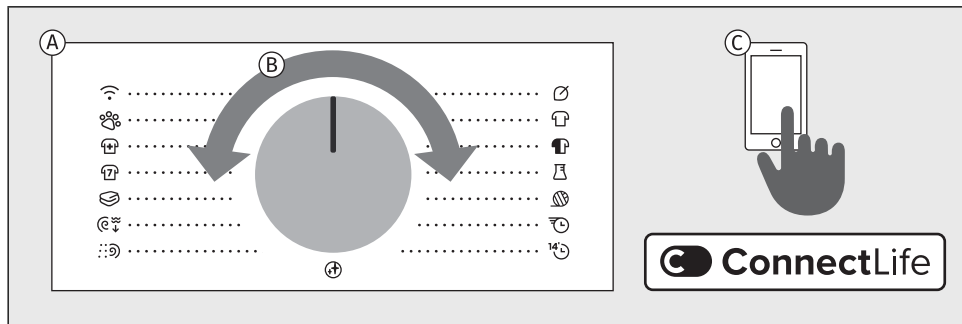

- A** La lavatrice offre programmi di lavaggio indicati attorno alle posizioni del selettore.
- B** Selezionare il programma di lavaggio ruotando la manopola del selettore verso sinistra o verso destra (a seconda del tipo e del grado di sporco del bucato). Vedere il capitolo *Serie di programmi di lavaggio*.
- C** Oltre ai programmi visualizzati sul pannello di controllo, sono disponibili altri programmi tramite **ConnectLife** l'app. Seguire le istruzioni fornite nell'app.



INFORMAZIONE!

Durante il funzionamento, il selettore non ruoterà automaticamente.

Spiegazione dei simboli utilizzati di seguito:

Carico massimo	Modalità
Giri della centrifuga	Fine ritardata
Temperatura	Assistenza dosaggio
Lavaggio a freddo	Anti Piega
Pre lavaggio	Acqua extra
Veloce + Più veloce	Macchie
Vapore	

Spiegazione dei simboli relativi ai tipi di detersivo ai sensi del Regolamento (UE) n. 1015/2010:

Universale	Per biancheria delicata e lana
Per biancheria colorata	Speciale

Serie di programmi di lavaggio

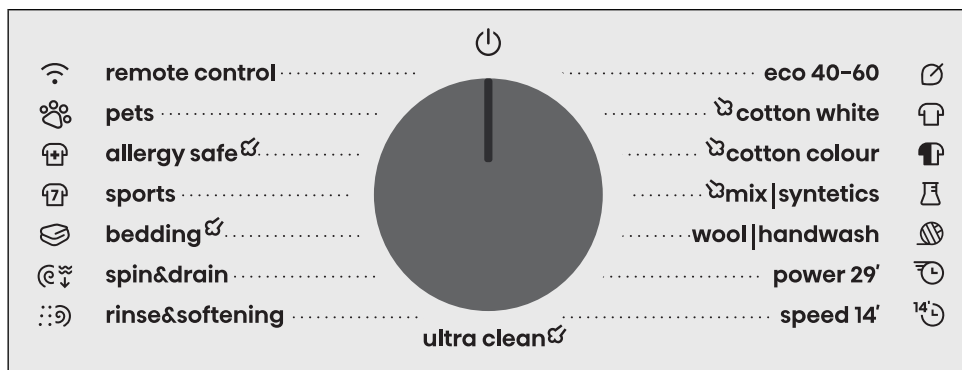

Tutti i programmi elencati sull'unità di controllo possono essere avviati sull'elettrodomestico o dall'app. Per avviare un programma dall'app, ruotare la manopola di selezione in posizione *Controllo da remoto*. Chiudere lo sportello, quindi premere il pulsante (*Start/Pausa*). L'elettrodomestico rimarrà quindi pronto per il controllo tramite app per 24 ore. Vedere anche il capitolo seguente.



























































Programmi sul pannello frontale









































Programma			Possibilità di selezionare funzioni aggiuntive
Eco 40-60*	8 kg	1400	
40°C–60°C 	La biancheria di cotone mediamente sporca che può essere lavata sia a 40°C che a 60°C insieme nello stesso ciclo. * <i>Programma di test per la conformità al Regolamento (UE) n. 2019/2023 della Commissione sulla progettazione ecocompatibile e al Regolamento n. 2019/2014 sull'etichettatura energetica.</i>		
Cotton White Cotone bianco	8 kg	1400	
20°C–90°C 	Utilizzare <i>Cotone bianco</i> il programma per lavare biancheria di cotone normalmente sporca. Scegliere tra diverse temperature di lavaggio. La scelta della velocità di centrifuga è libera. La durata del programma e la quantità di acqua sono regolati in base alla quantità di bucato. Selezionare la funzione <i>Pre lavaggio</i> o <i>Acqua extra</i> per indumenti molto sporchi. Per i clienti con allergie, si consiglia la funzione <i>Risciacquo extra</i> per un migliore risciacquo del bucato.		
Cotton Colour Colore cotone	4 kg	1200	
*–60°C 	Questo programma viene utilizzato per lavare biancheria colorata utilizzando detersivi speciali per biancheria colorata. Si consiglia di capovolgere gli indumenti scuri.		























Programma			Possibilità di selezionare funzioni aggiuntive
 Mix Synthetics Misti / Sintetici	3,5 kg	1200	            
 -60°C 	Il <i>Misti / Sintetici</i> programma è adattato per indumenti in fibre sintetiche e miste o viscosa e per una facile cura del bucato in cotone.		
 Wool Handwash Lana / Lavag. Man.	2 kg	800	       
 -40°C 	Programma di lavaggio delicato per il lavaggio di lana, seta e capi che richiedono un lavaggio manuale. La temperatura massima è 40°C. Questo programma ha un breve ciclo di centrifuga. La velocità di centrifuga massima disponibile è 800 giri/min. Non utilizzare il balsamo con questo programma!		
 Power 29' Power 29'	1 kg	1200	      
40°C 	Un programma per piccoli carichi di biancheria poco sporca.		
 Speed 14' Speed 14'	1 kg	1000	   
30°C 	Un programma per capi in cotone poco indossati o poco sporchi.		
 Ultra clean Pulizia cestello	/	1400	
90°C	Questo programma viene utilizzato per pulire il cestello e rimuovere i residui di detersivo e batteri. Per selezionare il programma, ruotare il selettore verso sinistra o verso destra verso la <i>Pulizia cestello</i> posizione (Programma autopulente). Non è possibile selezionare altre funzioni extra. Il cestello deve essere vuoto. Non aggiungere detersivo né ammorbidente! È possibile aggiungere un po' di aceto di alcool (circa 2 dl) o del bicarbonato di sodio (1 cucchiaino o 15 g) per una disinquinazione efficace. Si consiglia di utilizzare il programma almeno una volta al mese. È possibile aggiungere gli agenti allo scomparto di lavaggio principale o al cestello.		
 Rinse&Softening Risciac. & Amm.	8 kg	1400	  
/	Questo programma include due risciacqui a freddo e un breve ciclo di centrifuga. Il programma è adatto per il bucato che necessita solo di risciacquo.		
 Spin&Drain Rotazione & Drenare	8 kg	1400	 

Programma			Possibilità di selezionare funzioni aggiuntive											
/			Utilizzare il programma quando si desidera far girare il bucato o drenare l'acqua dalla lavanderia a umido.											
 Bedding  Biancheria da letto	4 kg	1200												
30°C–90°C  	Questo programma viene utilizzato per lavare lenzuola, cuscini e indumenti di grandi dimensioni. Il lavaggio settimanale delle lenzuola rimuove i residui di pelle e gli acari.													
 Sports Sport	3,5 kg	1000												
 -40°C  	Questo programma è adatto per il lavaggio di indumenti con membrane, indumenti impermeabili e indumenti traspiranti che non richiedono particolari cure. È adatto per abbigliamento sportivo realizzato con materiali misti. Combina la bassa temperatura con una leggera asciugatura. Non utilizzare il balsamo con questo programma!													
 Allergy Safe  Allergy safe	4 kg	1200												
40°C–90°C   	Programma per lavare macchie normali e ostinate da capi che richiedono una cura speciale, come quelli destinati a persone con pelle molto sensibile o che soffrono di allergie cutanee. Si consiglia di capovolgere gli indumenti in modo da eliminare anche i residui di pelle. Si può scegliere la temperatura più alta di lavaggio e la massima velocità di centrifuga. La temperatura impostata verrà mantenuta per un periodo di tempo più lungo rispetto ai programmi convenzionali, in aggiunta a un'intensa agitazione.													
 Pets Animali domestici	4 kg	1200												
40°C   	Durante questo programma, i peli degli animali domestici vengono rimossi dai tuoi indumenti. Il programma di lavaggio comprende un prelavaggio automatico e risciacqui aggiuntivi. Dopo il completamento del programma di lavaggio, pulire il vetro dell'oblò della lavatrice e il filtro della pompa in cui potrebbero essere intrappolati i peli degli animali domestici. Si consiglia di eseguire il programma <i>Pulizia cestello</i> dopo il lavaggio, in modo da rimuovere completamente i peli degli animali domestici dalla lavatrice.													
 Remote control Controllo da remoto	Utilizzare il programma <i>Controllo da remoto</i> per controllare a distanza l'elettrodomestico (utilizzando il proprio telefono). È possibile selezionare tutti i programmi e le funzioni disponibili per un programma specifico del proprio elettrodomestico (vedere le sezioni <i>PRIMA DEL PRIMO UTILIZZO / Prima connessione a una Wi-Fi rete e IMPOSTAZIONI E REGOLAZIONI DELL'APPARECCHIATURA / Controllo da remoto</i>). Nell'applicazione, è anche possibile selezionare programmi aggiuntivi e alcune impostazioni aggiuntive.													

I seguenti programmi di lavaggio possono essere selezionati ConnectLife nell'app:

Programma			Possibilità di selezionare funzioni aggiuntive
 Pillow  Cuscino	4 kg	800	  
40°C   	Utilizzare questo programma per lavare coperte, cappotti, giubbotti o giacche. Inserire gli indumenti nella macchina in modo che non tocchino la guarnizione in gomma o il vetro.		
 New Clothes  Nuovi vestiti	4 kg	1200	  
30°C 	Un programma ideale per il primo lavaggio di capi nuovi che possono rilasciare coloranti o contenere residui di finissaggio tessile.		
 Dark Clothes  Vestiti scuri	4 kg	1200	  
40°C 	Questo programma aiuta a mantenere l'intensità dei colori scuri.		
 Plush Toys  Peluche giocattoli	4 kg	1000	  
30°C 	Un programma per giocattoli soffici, delicato ed efficace.		
 Kids Wear  Vestiti bambini	4 kg	1200	  
60°C    	Un programma progettato per rimuovere efficacemente le macchie e garantire una migliore igiene. Ideale per l'abbigliamento per bambini di tutti i giorni.		
 Swimwear  Costumi da bagno	4 kg	1000	  
30°C 	Un programma per il tuo delicato costume da bagno, rimuove il sale e prolunga il tessuto.		
 Waterproof  Waterproof	2,5 kg	800	  
 	Un programma per impregnare i capi con agenti speciali che ne aumentano la resistenza all'acqua.		
 Tights / Stockings  Collant / Calze	4 kg	1200	  
30°C 	Un programma extra delicato per tessuti fini ed elasticizzati.		

Programma			Possibilità di selezionare funzioni aggiuntive
 Lingerie  Lingerie	4 kg	800	  Dose Aid
30°C 	Un programma delicato per tessuti fini, in pizzo ed elasticizzati. Si consiglia di utilizzare un sacco portabiancheria.		
 Kitchen Towels  Asciuga. piatti	4 kg	1200	  Dose Aid
60°C 	Un programma progettato per tessuti da cucina molto sporchi come panni e asciugamani.		
 Bleaching  Sbiancamento	4 kg	1200	  Dose Aid
60°C 	Questo programma è progettato per essere utilizzato con agenti sbiancanti privi di cloro. Aiuta a rimuovere le macchie ostinate e a ripristinare la luminosità dei tessuti di colore chiaro. Adatto solo per tessuti etichettati come resistenti alla candeggina.		
 Activewear  Abbigliamento sportivo	4 kg	800	  Auto Dose
30°C 	Programma adatto per fibre funzionali e materiali elastici comunemente utilizzati nell'abbigliamento sportivo.		
 Curtains  Tende	4 kg	800	  Dose Aid
30°C 	Un programma delicato che utilizza un livello dell'acqua più elevato e un'azione meccanica minima per prevenire pieghe e danni ai delicati tessuti decorativi.		
 Easy Care  Easy care	4 kg	1000	  Dose Aid
40°C 	Un programma per indumenti in fibre sintetiche e miste e per la semplice cura del cotone. Leggere attentamente le istruzioni di lavaggio. La temperatura di lavaggio può essere impostata su 60 °C, e la velocità di centrifuga può essere impostata su 1200 giri/min.		
 Steam Refresh  Vapore Rinfresca	1,5 kg	0	
/	Il programma consente di ammorbidire e disinfettare i vestiti. Questo programma riduce o elimina la necessità di stirare. Dopo il lavaggio a vapore, il bucato potrebbe essere leggermente umido o contenere piccole tracce di acqua.		
 Baby  Bambini	4 kg	1200	  Dose Aid
60°C 	Questo programma viene utilizzato per lavare indumenti che richiedono una cura speciale. Come indumenti per bambini o per persone che soffrono di allergie cutanee.		

Programma			Possibilità di selezionare funzioni aggiuntive
 Shirts Camicie	4 kg	800	  Dose Aid
30°C 	Questo programma lava i colletti e i polsini senza incresparli. Il lavaggio avviene a bassa temperatura, con una maggiore quantità di acqua e una leggera asciugatura.		
 Jeans Jeans	4 kg	1200	  Dose Aid
40°C 	Un programma per denim e jeans. Lavare al rovescio.		
 Shoes Scarpe	4 kg	800	  Dose Aid
30°C 	Un programma per scarpe da ginnastica senza pelle. È necessario spazzolare lo sporco grossolano prima del lavaggio. Un piccolo carico aggiuntivo di asciugamani o panni per la pulizia aumenta le prestazioni di pulizia e riduce il rumore. Non utilizzare ammorbidenti. Atteniti alle indicazioni riportate sull'etichetta.		
 Fabric Care Cura del tessuto	4 kg	800	  Dose Aid
40°C 	Il programma è ideale per tessuti delicati, in quanto ne riduce l'usura lavandoli delicatamente. I tessuti mantengono la loro qualità e la loro durata è prolungata.		
 Casual Wash Lavaggio casual	4 kg	1200	  Dose Aid
30°C 	Un programma ideale per l'abbigliamento casual leggermente sporco, che aiuta a mantenere il colore e la qualità del tessuto con un'efficienza energetica ottimizzata.		



INFORMAZIONE!

In termini di consumo di energia e acqua, i programmi che funzionano a temperature più basse e durano più a lungo sono generalmente i più efficienti.



INFORMAZIONE!

Il rumore e il contenuto di umidità residua sono influenzati dalla velocità di centrifuga: maggiore è la velocità di centrifuga durante il ciclo di centrifuga, maggiore sarà il rumore e minore il contenuto di umidità residua.

**INFORMAZIONE!**

Dosare i detersivi in polvere liquidi secondo le istruzioni del produttore, a seconda della temperatura di lavaggio, del programma di lavaggio selezionato, del livello di sporcizia del bucato e della durezza dell'acqua.

In caso di eccessiva formazione di schiuma nella lavatrice o di fuoriuscita di schiuma attraverso il cassetto del detersivo, la biancheria lavata deve essere accuratamente risciacquata con una grande quantità di acqua. È necessario scegliere un programma di lavaggio senza l'uso di detersivo.

**INFORMAZIONE!**

La quantità massima di bucato kg (per il programma *Cotone*) è indicata sulla targhetta identificativa posta sotto lo sportello della lavatrice (vedere il capitolo *DESCRIZIONE DELLA LAVATRICE / Dati tecnici sulla targhetta identificativa*).

Il carico massimo o nominale si intende per il bucato preparato secondo la norma IEC 60456. Per un migliore effetto di lavaggio, consigliamo di utilizzare 2/3 di carico nei programmi per il *Cotone*.

**INFORMAZIONE!**

A causa della bassa temperatura dell'acqua, della bassa tensione di rete e dei diversi carichi, il tempo di lavaggio potrebbe variare, il tempo rimanente viene corretto ogni volta sul display.

INFORMAZIONE!

Se si tiene premuto il pulsante **+** per più di tre secondi, si accederà alle *Wi-Fi* impostazioni (valido quando è stato selezionato *Controllo da remoto* tramite la manopola di selezione).





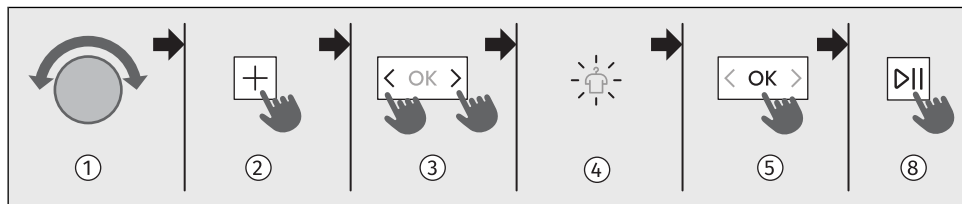



Nel caso in cui l'utente selezioni l'opzione *Macchie* , l'opzione *Pre lavaggio* viene disattivata.











Una serie di funzionalità aggiuntive













- 1 Utilizzare la manopola di selezione per selezionare il programma desiderato.
- 2 Premere il pulsante **+** per accedere al menu di selezione delle funzioni. Le funzioni disponibili per il programma selezionato verranno quindi parzialmente illuminate.
- 3 Premere i pulsanti **< >** situati accanto al pulsante **OK** (ciò consente di visualizzare le varie funzioni disponibili) finché il simbolo della funzione desiderata non inizia a lampeggiare.
- 4 Il simbolo della funzione desiderata lampeggia.
- 5 Premere il pulsante **OK** per confermare la funzione selezionata; il simbolo della funzione selezionata si illumina completamente.
- 6 Il simbolo della funzione è completamente illuminato. Utilizzare i pulsanti **< >** per impostare il livello desiderato (ove disponibile).
- 7 La funzione si attiva premendo il pulsante **OK**.
- 8 Per avviare il ciclo di lavaggio, premere il pulsante (*Start/Pausa*). Durante il programma di lavaggio, tutte le funzioni selezionate saranno completamente illuminate.







Le opzioni delle funzioni aggiuntive variano a seconda del programma.







°C	Temperatura Per cambiare la temperatura del programma selezionato.
Selezione:	<p>Per modificare la temperatura di lavaggio, premere  o , situati sotto l'impostazione della temperatura.</p> <p>Ogni programma ha una temperatura preimpostata, che può essere modificata in base al programma. Premere  per ridurre la temperatura e  per aumentarla.</p> <p>Quando si seleziona un lavaggio a freddo, la spia  si illumina.</p> <p>Se non è possibile selezionare la temperatura,  viene visualizzato sul display.</p>
Attivazione:	<p>Se l'impostazione non è possibile, le frecce sotto il display della temperatura   non si illuminano.</p> <p>La temperatura selezionata viene visualizzata sul display.</p>









	Rotazione (velocità di centrifuga/arresto pompa/scarico) Per modificare i giri della centrifuga.
Selezione:	<p>È possibile impostare la velocità di centrifuga desiderata.</p> <p>Ogni programma (tranne il programma Pulizia cestello) ha una velocità di centrifuga preimpostata, che può essere regolata.</p> <p>Per regolare la velocità della centrifuga, premere  o , situati sotto l'impostazione della velocità di centrifuga.</p> <p>Premere  per diminuire la velocità di centrifuga e  per aumentarla.</p> <ul style="list-style-type: none"> • Se si desidera scaricare l'acqua, selezionare <i>Acqua drenante</i>, e  apparirà sul display. Il tempo di lavaggio si riduce. • Se si desidera mantenere il risciacquo finale, selezionare <i>Risciacquo</i> . Attivare questa funzione per evitare la formazione di pieghe quando non è possibile estrarre il bucato dalla lavatrice subito dopo la fine del ciclo. <p>Il pulsante (<i>Start/Pausa</i>) e il simbolo  lampeggiano. Prima di proseguire, è possibile impostare la velocità di centrifuga. Per completare il ciclo, è necessario premere il pulsante (<i>Start/Pausa</i>); fino a quel momento, il programma di lavaggio rimarrà in pausa prima del risciacquo finale.</p> <p>Per proseguire, premere il pulsante (<i>Start/Pausa</i>). L'acqua verrà scaricata e verrà eseguita la centrifuga finale.</p>
Attivazione:	<p>Se l'impostazione non è possibile, le frecce sotto il display della velocità di centrifuga   non si illuminano.</p> <p>La velocità di centrifuga selezionata viene visualizzata sul display.</p>







	<p>Lavaggio rapido (tempi di lavaggio più brevi) Per un lavaggio rapido del bucato.</p>
<p>Selezione:</p>	<p>Quando la funzione viene attivata, il programma di lavaggio verrà eseguito con una durata di lavaggio minore. Sono disponibili due opzioni (a seconda del programma di lavaggio selezionato).</p> <p>Dopo aver premuto il tasto pulsante , il tempo finale del programma viene corretto sul display.</p> <p>Se si desidera ridurre ulteriormente la durata del programma di lavaggio, premere nuovamente il pulsante ; il tempo finale del programma viene corretto nuovamente.</p> <p>Premendo nuovamente il pulsante , l'impostazione viene reimpostata.</p> <p>1a pressione : <i>Veloce</i> 2a pressione : <i>Più veloce</i> 3a pressione : <i>Predefinito</i> – modalità di lavaggio predefinita (predefinita)</p> <p>Per il programma <i>Cotone bianco</i> si consiglia un carico a metà.</p>
<p>Attivazione:</p>	<p>Se l'impostazione non è possibile, non viene visualizzata.</p> <p>Una volta selezionato <i>Veloce</i>, premere brevemente il pulsante (<i>Start/Pausa</i>) per avviare il programma.</p> <p>Se si tiene premuto il pulsante (<i>Start/Pausa</i>) per 3 secondi prima dell'avvio del programma, l'animazione 3-2-1 viene attivata e l'impostazione della funzione <i>Veloce</i> viene salvata.</p>







	<p>Fine ritardata Funzione per ritardare la fine del ciclo di lavaggio</p>
<p>Selezione:</p>	<p>Selezionare il programma desiderato e le funzioni extra. Chiudere l'oblò della lavatrice.</p> <p>Per impostare il ritardo della fine del ciclo di lavaggio, premere il pulsante .</p> <p>Premendo , si riduce il tempo di ritardo; premendo , lo si prolunga. I pulsanti si trovano sotto le impostazioni della velocità di centrifuga. Quando si seleziona questa funzione, dove viene visualizzata la velocità di centrifuga, viene visualizzato anche il ritardo.</p> <p>La funzione Fine ritardata può essere impostata fino a 24 ore: - fino a 6 ore: a intervalli di 30 minuti, - poi fino a 24 ore: a intervalli di 1 ora.</p> <p>Confermare il tempo di ritardo premendo il pulsante OK.</p> <p>Per modificare nuovamente il tempo di ritardo, premere il pulsante .</p> <p>L'indicatore  si illumina sul display. Viene visualizzato il tempo di fine ciclo.</p> <p>Esempio di impostazione della funzione: Ora sono le 21:00 e desideri che il programma di lavaggio venga completato alle 6:00 di domani mattina. In questo caso, impostare il tempo di posticipa fine su 9 ore.</p>
<p>Interruzione:</p>	<ul style="list-style-type: none"> • Se si desidera interrompere la funzione <i>Fine ritardata</i> durante l'impostazione, premere il pulsante  finché non viene visualizzato il tempo --:--. Attendere questa impostazione 5 sec e si uscirà dal menu senza impostare un ritardo di fine. È anche possibile interrompere la funzione ruotando il selettore su un altro programma e poi riportandolo su quello precedentemente selezionato. Selezionare nuovamente le funzioni desiderate e premere il pulsante (<i>Start/Pausa</i>) per avviare il ciclo di lavaggio. • Se si desidera saltare la funzione, tenere premuto il pulsante (<i>Start/Pausa</i>) per 3 sec; l'animazione 3-2-1 si avvia, quindi il programma di lavaggio si avvia immediatamente.
<p>Attivazione:</p>	<p>Premere il pulsante (<i>Start/Pausa</i>) per attivare.</p> <p>Dopo l'attivazione, tutti i parametri di lavaggio e le funzioni aggiuntive selezionate vengono visualizzati sul display.</p> <p>La lavatrice inizia il conto alla rovescia del tempo impostato. Quando il conto alla rovescia raggiunge la durata del programma (es. 2:30), il programma di lavaggio si avvia automaticamente.</p>









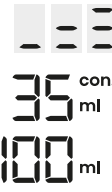

	Modalità (Modalità lavaggio) Per selezionare la modalità di lavaggio.
Selezione: 1 =  2 =  3 = 	Premendo il pulsante  , è possibile selezionare tra le opzioni della modalità di lavaggio. Se la selezione non è possibile, il simbolo  lampeggia due volte e viene emesso un segnale acustico. È possibile impostare una sola opzione alla volta. Scelta delle opzioni: 1a pressione: <i>Intensivo</i> – per la modalità di lavaggio intensivo (lavaggio che migliora le prestazioni di lavaggio, con acqua extra e tempo di lavaggio prolungato) 2a pressione: <i>Risparmio</i> – per la modalità di lavaggio economico (lavaggio che risparmia energia – minor consumo di acqua) 3a pressione: <i>Silenzioso</i> – per la modalità di lavaggio silenzioso o notturno (lavaggio che riduce il rumore e prolunga il tempo di lavaggio) 4a pressione: <i>Predefinito</i> – modalità di lavaggio predefinita (preimpostata).
Attivazione:	La funzione si attiva premendo il pulsante  o dopo 5 secondi di inattività. Il simbolo della modalità di lavaggio selezionata si illumina e si attiva, quindi è possibile selezionare una qualsiasi delle altre funzioni disponibili.





	Macchie (eliminazione macchie) Per rimuovere diversi tipi di macchie.
Selezione: 1 =  2 =  3 = 	Premendo il pulsante  , è possibile scegliere tra le opzioni di rimozione delle macchie. Se la selezione non è possibile, il simbolo  lampeggia due volte e viene emesso un segnale acustico. È possibile impostare una sola opzione alla volta. Scelta delle opzioni: 1a pressione: <i>Pomodoro</i> (3) – frutta e verdura (passata di pomodoro, marmellate, omogeneizzati, ciliegie, salse chili, spinaci,, ...) 2a pressione: <i>Vino rosso</i> (2) – vino (vino rosso, caffè, tè, ...) 3a pressione: <i>Burro / olio</i> (1) – grasso (olio, burro, uova, maionese, condimento per insalata, olio per macchine, ...) 4a pressione: modalità di lavaggio predefinita (preimpostata). Se è stata selezionata la funzione <i>Macchie</i> , non è possibile selezionare le seguenti funzioni: <i>Modalità, Acqua extra, Pre lavaggio, Vapore, Anti Piega</i> .
Attivazione:	La funzione si attiva premendo il pulsante  o dopo 5 secondi di inattività. Il simbolo del tipo di macchia selezionato si illumina. Il simbolo della macchia selezionata si illumina e si attiva, quindi è possibile selezionare anche una qualsiasi delle altre funzioni disponibili.

	<p>Pre lavaggio Per lavare il bucato molto sporco, in particolare con sporcizia superficiale resistente.</p>
Selezione:	<p>Il prelavaggio può essere selezionato sul programma di lavaggio scelto solo se il simbolo è illuminato .</p> <p>Se il programma selezionato ha già un prelavaggio preimpostato, le funzioni  e  ( /  /  / ) non possono essere selezionate.</p> <p>Dopo aver selezionato <i>Pre lavaggio</i>, aggiungere il detersivo nello scomparto del prelavaggio.</p>
Attivazione:	<p>La funzione si attiva premendo il pulsante .</p>

	<p>Acqua extra (acqua aggiuntiva/livello dell'acqua elevato) Funzione per lavare il bucato con una maggiore quantità di acqua su alcuni programmi.</p>
Selezione:	<p>Per un lavaggio con un livello d'acqua più alto e un risciacquo aggiuntivo.</p> <p>Premere il pulsante , quindi premere i pulsanti   situati accanto al pulsante OK fino a quando il simbolo  inizia a lampeggiare. Premere OK per confermare la selezione.</p>
Attivazione:	<p>La funzione si attiva premendo il pulsante .</p>

	<p>Vapore (disinfezione a vapore) Funzione per aggiungere un ciclo di vapore alla fine del programma di lavaggio per disinfettare il bucato.</p>
Selezione:	<p>Premere il pulsante , quindi premere i pulsanti   situati accanto al pulsante OK fino a quando il simbolo  inizia a lampeggiare. Premere OK per confermare la selezione.</p>
Attivazione:	<p>La funzione si attiva premendo il pulsante .</p>

<p>Dose Aid</p>	<p>Assistenza dosaggio (informazioni sul dosaggio del detersivo liquido) Informazioni sulla quantità raccomandata di detersivo in polvere e liquido in base alle impostazioni selezionate e alla quantità di bucato nel cestello.</p>
<p>Selezione:</p> 	<p>La quantità di detersivo liquido consigliata dipende dalla durezza dell'acqua, dal programma di lavaggio selezionato e dalla quantità di bucato (il carico): la lavatrice esegue una misurazione del carico ogni volta che si utilizza la funzione. Per alcuni programmi, la misurazione del carico non viene eseguita (<i>Speed 14', Risciac. & Amm., Lana</i>).</p> <p>Premere il pulsante , quindi premere i pulsanti   situati accanto al pulsante  fino a quando il simbolo  inizia a lampeggiare. Premere  per confermare la selezione.</p> <p>La funzione si attiva premendo il pulsante .</p> <ol style="list-style-type: none"> 1. Premere il pulsante (<i>Start/Pausa</i>). La lavatrice inizierà a misurare la quantità di bucato nel cestello. La misurazione in corso è indicata dalle barre illuminate sul display. 2. In base alla quantità di bucato misurata nel cestello e ad altre impostazioni, sul display verrà visualizzata alternativamente la quantità consigliata di detersivo liquido concentrato/non concentrato. <p>Quando i simboli  e  sono illuminati contemporaneamente, la quantità consigliata si riferisce al detersivo liquido concentrato.</p> <p>Quando è illuminato solo il simbolo , la quantità consigliata si riferisce al detersivo liquido non concentrato.</p> 3. Aggiungere la quantità consigliata di detersivo liquido nel serbatoio di dosaggio. A titolo informativo, osservare l'indicazione della quantità/ livello di detersivo nello scomparto del detersivo per il lavaggio. (<i>Vedere capitolo Mettere il bucato in lavatrice e aggiungere detersivo e/o ammorbidente/Caricamento della lavatrice.</i>) <p>È possibile verificare se il detersivo liquido è concentrato o meno sulla confezione del detersivo.</p> <ol style="list-style-type: none"> 4. Chiudere il cassetto di dosaggio.
<p>Attivazione:</p>	<p>Per avviare il lavaggio premere il tasto (<i>Start/Pausa</i>).</p>

	Anti Piega (antipiega) Una funzione per allentare e ridurre le grinze nel bucato.
Selezione:	<p>L'utilizzo di questa funzione è consigliato per la cura dei capi più delicati. È possibile selezionare questa funzione se non si rimuove il bucato dalla lavatrice subito dopo il termine del ciclo.</p> <p>La funzione deve essere attivata prima di avviare il programma.</p> <p>Premere il pulsante , quindi premere i pulsanti   situati accanto al pulsante OK fino a quando il simbolo  inizia a lampeggiare. Premere OK per confermare la selezione.</p> <p>RC / End comparirà sul display.</p>
Attivazione:	La funzione si attiva premendo il pulsante OK.
Interruzione:	Una funzione può essere disattivata in qualsiasi momento premendo il pulsante Start/Pausa.

	OTTIMIZZAZIONE DEL TEMPO DI LAVAGGIO La lavatrice rileva la quantità del carico nella fase iniziale di lavaggio utilizzando una tecnologia avanzata. Dopo il rilevamento del carico, la lavatrice regola la durata del programma.
Selezione:	Automatica
Attivazione:	Automatica

6.6 Avviare il programma di lavaggio

Avvio del programma

Chiudere lo sportello della lavatrice e avviare il programma di lavaggio premendo il tasto (*Start/Pausa*) sul lato destro del display.

Mettere in pausa, arrestare e cambiare il programma

Premere brevemente il pulsante (*Start/Pausa*) per **mettere in pausa** il programma di lavaggio. Sul display, il tempo rimanente si alterna tra acceso e spento. Premere nuovamente brevemente il pulsante Čas do konca pranja per riprendere il programma di lavaggio.

Interrompere il programma di lavaggio premendo e tenendo premuto il pulsante (*Start/Pausa*) per 3 secondi. Il programma in corso si interromperà e la lavatrice scaricherà l'acqua. Lo sportello si sbloccherà dopo un certo tempo. La stessa procedura si applica se si ruota il selettore in posizione

 Per accendere l'elettrodomestico, ruotare nuovamente il selettore sul programma desiderato, impostare le funzioni e avviare il programma di lavaggio premendo il pulsante (*Start/Pausa*).

Aprire lo sportello

Al termine del programma di lavaggio, lo sportello si sblocca e può essere aperto.

Può essere aperto anche dopo aver messo in pausa o arrestato il programma di lavaggio, a condizione che il livello dell'acqua nella lavatrice sia sufficientemente basso e la temperatura dell'acqua non sia troppo alta.





INFORMAZIONE!

Se la lavatrice non è collegata all'elettricità o in caso di assenza di corrente durante l'esecuzione del programma, allora l'oblò della lavatrice non potrà essere aperto. In tal caso, la lavatrice dovrà essere collegata correttamente o altrimenti si contatti l'assistenza tecnica.

Aggiungere/rimuovere il bucato durante il funzionamento dell'elettrodomestico

Premere il pulsante (*Start/Pausa*); dopo un certo tempo sarà possibile aprire lo sportello:

- Se la temperatura dell'acqua nel cestello è inferiore a 50 °C e il livello dell'acqua nel cestello è inferiore a un certo livello (e la lavatrice non è nella fase di centrifuga finale), sono soddisfatte le condizioni affinché il blocco elettronico dello sportello si sblocchi e lo sportello della lavatrice si sblocchi (il pulsante *Start/Pausa* lampeggia e il tempo rimanente lampeggia sul display). Se la temperatura dell'acqua nel cestello è superiore a 50 °C, non è possibile aggiungere bucato durante il lavaggio.
- Se il livello dell'acqua è troppo alto, è necessario prima scaricarla dal cestello della lavatrice.

Premere il pulsante  per avviare lo scarico dell'acqua dall'elettrodomestico. Il display si illumina  , si attiva l'animazione 3-2-1, l'acqua viene scaricata dall'elettrodomestico e lo sportello si sblocca.

È possibile aprire lo sportello della lavatrice e aggiungere o rimuovere il bucato dal cestello. Premere il pulsante (*Start/Pausa*) per continuare il programma di lavaggio.

**INFORMAZIONE!**

Il tempo di lavaggio prosegue con la fase di lavaggio dove era stato interrotto.

**INFORMAZIONE!**

Se si aggiunge una certa quantità di biancheria durante il lavaggio, la biancheria può essere di conseguenza lavata in modo meno efficiente a causa della mancanza di rilevamento del nuovo peso della biancheria, e quindi il lavaggio della biancheria prosegue con una quantità minore di acqua che può anche causare danni alla biancheria (strofinamento a secco). Di conseguenza il tempo di lavaggio è più lungo.

Interruzione dell'alimentazione (dell'energia elettrica)

Il programma di lavaggio viene interrotto in caso di guasto. Sul display viene visualizzato un messaggio di guasto o errore. Fare riferimento al capitolo pertinente *RISOLUZIONE DEI PROBLEMI E MANUTENZIONE* / *Visualizza tabella messaggi*.

In caso di interruzione di corrente, il programma di lavaggio viene interrotto. Al ripristino della corrente, il programma di lavaggio riprende dal punto in cui era stato interrotto. Al termine del ciclo di lavaggio, **End** / **PF** si alternerà sull'unità di visualizzazione. Questo informa l'utente di un'interruzione di corrente e delle sue conseguenze sull'esecuzione del programma di lavaggio.

Al ripristino dell'alimentazione elettrica, **PF** appare sul display; dopo 5 secondi, il programma di lavaggio riprenderà dalla fase in cui era stato interrotto.

6.7 Completare il ciclo di lavaggio

Al termine del lavaggio, si udirà un segnale acustico e **End (Fine)** verrà visualizzato sullo schermo. 5 min al termine del programma, l'apparecchio passa alla modalità standby o sospensione a bassa potenza.

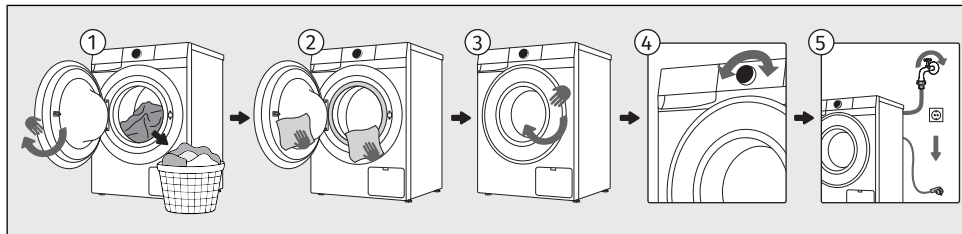

- 1 Aprire l'oblò della lavatrice. Ritirare il bucato dal cestello.
- 2 Asciugare la guarnizione in gomma dell'oblò e il vetro dell'oblò.
- 3 Chiudere l'oblò.
- 4 Spegnere la lavatrice (ruotare il selettore in posizione ,).
- 5 Spegnere (chiudere) la condotta dell'acqua. Rimuovere il cavo di collegamento dalla presa.



INFORMAZIONE!

Al termine del programma, rimuovere il bucato dal cestello il prima possibile per preservarne la freschezza.

7. IMPOSTAZIONI E REGOLAZIONI DELL'APPARECCHIATURA

Questo capitolo descrive come:







- salvare il programma e le funzioni selezionate,
- personalizzare l'elettrodomestico utilizzando impostazioni aggiuntive e
- accedere al menu delle impostazioni utente.

Ci sono alcune impostazioni aggiuntive che possono essere impostate sull'elettrodomestico. Tali impostazioni permettono di personalizzare ulteriormente il dispositivo in base all'uso e alle esigenze personali.

Il principio di base per la selezione di impostazioni aggiuntive è simile a quello della selezione delle funzioni. Vedere il capitolo *PROCESSO DI LAVAGGIO, PASSO DOPO PASSO (1-7) / Una serie di funzionalità aggiuntive*.







7.1 Salvataggio del programma e delle funzioni selezionate



È possibile modificare le impostazioni predefinite di ogni programma di lavaggio e salvarle per un utilizzo personale più semplice.

	Impostazioni salvate Funzione per salvare le impostazioni per i programmi e le funzioni selezionati.
Selezione:	Premere il pulsante  per accedere al  menu delle impostazioni. Il simbolo della funzione è completamente illuminato. Utilizzare i pulsanti   per scorrere fino a quando il simbolo  non è parzialmente illuminato.
Attivazione:	Le impostazioni vengono salvate premendo il pulsante  . Il programma rimane salvato finché non lo si modifica nuovamente con la stessa procedura o se si ripristinano le impostazioni personali ai valori di fabbrica (vedere il capitolo seguente).



	AdaptTech Funzione automatica per salvare programmi e funzioni utilizzati di frequente.
Attivazione:	Quando un'impostazione del programma di lavaggio viene utilizzata tre volte di seguito, questa impostazione viene memorizzata come impostazione predefinita e verrà sempre suggerita quando si seleziona quel programma di lavaggio. Se si memorizzano manualmente le impostazioni di un programma di lavaggio, la funzione AdaptTech su questo programma di lavaggio viene disattivata. Il programma verrà salvato finché non si ripristinano le impostazioni personali ai valori di fabbrica (vedere il capitolo seguente).



7.2 Impostazioni aggiuntive dell'elettrodomestico

	<p>Blocco bambino Una misura di sicurezza.</p>
<p>Attivazione:</p> 	<p>Finché il blocco bambini è attivato, non è possibile modificare programmi, impostazioni o funzioni aggiuntive.</p> <p>Utilizzando questa impostazione, si blocca il display in modo che i bambini non possano avviare o modificare accidentalmente il ciclo.</p> <p>Premere il pulsante  per accedere al <i>Blocco bambino</i> menu delle impostazioni. Il simbolo della funzione è parzialmente illuminato. Premere ripetutamente il pulsante  finché il simbolo non inizia a lampeggiare. Confermare l'attivazione del blocco bambini premendo il pulsante . Il simbolo si illumina completamente e rimane acceso.</p> <p>La funzione può essere attivata anche durante il programma utilizzando la procedura descritta sopra.</p> <p>Se il blocco bambini è attivato, non è possibile modificare il programma o le funzioni aggiuntive. Rimane attivo anche dopo aver spento l'elettrodomestico, quindi è necessario spegnerlo prima di selezionare un nuovo programma.</p>
<p>Disattivazione:</p>	<p>Per spegnere (disattivare) il blocco di sicurezza, premere il pulsante 3 sec per  secondi. L'animazione 3-2-1 inizierà. Al termine dell'animazione, la funzione si spegne (viene disattivata).</p> <p>Allo stesso modo, <i>Blocco bambino</i> può essere spento anche durante il programma di lavaggio.</p>

	<p>Controllo da remoto Funzione per il telecomando.</p>
<p>Descrizione:</p>	<p>Per utilizzare questa funzione, l'elettrodomestico deve essere connesso alla rete, vedere il capitolo <i>PRIMA DEL PRIMO UTILIZZO</i>.</p> <p>Il controllo remoto è disponibile per 24 ore dopo l'attivazione, anche quando l'elettrodomestico entra in modalità standby (il simbolo  rimane acceso). Lo sportello rimane bloccato durante questo periodo e non può essere aperto. Disattivare il controllo remoto premendo il pulsante <i>Start/Pausa</i> per 3 secondi o spegnendo l'elettrodomestico (ruotare il selettore in posizione .</p> <p>Continuare a utilizzare l'elettrodomestico ConnectLife nell'app, dove è possibile scegliere tra diverse opzioni (selezione, avvio, monitoraggio e arresto del programma, tra le altre impostazioni aggiuntive, ...)</p> <p>Il funzionamento della lavatrice può essere messo in pausa o arrestato selezionando <i>Start/Pausa, Aggiungere Vestiti ...</i></p> <p>Alcune opzioni possono essere implementate completamente da remoto, mentre altre richiedono la presenza fisica, come l'aggiunta di bucato durante un ciclo di lavaggio ().</p>
<p>Selezione:</p>	<p>Ruotare il selettore su <i>Controllo da remoto</i>.</p>
<p>Attivazione:</p>	<p>Dopo aver caricato il bucato, chiudere lo sportello dell'asciugatrice. Continuare le attività nell'app (seleziona un programma, funzioni aggiuntive e inizia ad asciugare).</p>

7.3 Menu delle impostazioni utente

Per accedere al menu Impostazioni utente, selezionare un programma di lavaggio e tenere premuto contemporaneamente  e  fino al completamento dell'animazione 3-2-1 (almeno 3 secondi).







Premere   per scorrere le impostazioni utente disponibili, visualizzate sul display:





- 1 - Suono Accendere/Spegnere
- 2 - Luminosità display
- 3 - Durezza acqua
- 4 - Reset fabbrica
- 5 - Pregled zadnjih treh napak
- 6 - Numero totale di cicli

Quando si è nell'impostazione desiderata, spostarsi tra i livelli di impostazione premendo il tasto .

Premere il pulsante  per salvare ed uscire; l'impostazione verrà memorizzata e si tornerà al primo livello di impostazioni.

È possibile modificare le seguenti impostazioni:

	Suono Accendere/Spegnere Opzione per spegnere o regolare il volume dei suoni.
Display: 	Il volume del suono è preimpostato sul livello 2. Premere il pulsante  per selezionare il livello sonoro o per disattivare il suono. Se il suono è disattivato, non sarà emesso alcun segnale acustico alla fine del programma di lavaggio. Impostazioni disponibili:  = impostazione del suono silenzioso  = impostazione del suono medio  = impostazione del suono alto  = suono disattivato

	Luminosità display Opzione per regolare la luminosità dei simboli illuminati sul display.
Display: 	La luminosità preimpostata è impostata su 100%. Premere  per passare dall'illuminazione completa (100%) all'illuminazione parziale (50%) del display. Impostazioni disponibili:  = 100% luminosità  = 50% luminosità



Durezza acqua

Opzione per regolare la durezza dell'acqua.

Display:

3

La durezza dell'acqua è preimpostata sul livello 2.

Premere il pulsante  per selezionare il livello di durezza dell'acqua. Le impostazioni disponibili sono:

L 0 1 = acqua dolce

L 0 2 = acqua medio-dura

L 0 3 = acqua dura





Reset fabbrica

Eliminare tutte le impostazioni e tornare alle impostazioni di fabbrica.

Display:

4

Il display visualizza  E5. Premendo brevemente  tutte le impostazioni verranno ripristinate ai valori di fabbrica (le impostazioni personali e tutti i programmi salvati verranno cancellati).

L'elettrodomestico torna automaticamente alla schermata iniziale.

Uscita:

Se non si desidera tornare al *Reset fabbrica*, premere  per uscire.



Panoramica degli ultimi tre errori

Opzione per rivedere gli ultimi errori rilevati della lavatrice.

Display:

5

Premere  per scorrere gli ultimi errori. Verrà visualizzato il codice di errore, vedere il capitolo *RISOLUZIONE DEI PROBLEMI E MANUTENZIONE / Visualizza tabella messaggi*.



Numero totale di cicli

Opzione per rivedere i cicli completati dell'elettrodomestico.

Display:

6

Premere  per visualizzare il numero di cicli completati.

8. PULIZIA E MANUTENZIONE

Questo capitolo descrive come:

- pulire l'esterno della lavatrice,
- pulire il contenitore del detersivo,
- pulire il raccordo di ingresso dell'acqua e la guarnizione dello sportello,
- pulire il filtro della pompa.



SCOSSA ELETTRICA!

Spegnere la lavatrice dalla rete elettrica prima di pulirla.

8.1 Pulizia dell'esterno della lavatrice



AVVISO!

Pericolo di scossa elettrica.

Anche quando la lavatrice è spenta, rimane sotto tensione per un certo periodo di tempo. Scollegare sempre il cavo di alimentazione prima di effettuare operazioni di pulizia o manutenzione.



AVVISO!

Danni che possono essere causati dall'acqua.

Non pulire la lavatrice con un getto d'acqua, poiché l'acqua potrebbe entrare nell'elettrodomestico e danneggiarne i componenti.



AVVISO!

Danni che possono essere causati da detersivi.

Non utilizzare solventi o detersivi che potrebbero danneggiare la lavatrice (seguire le raccomandazioni e le avvertenze dei produttori dei detersivi).

Asciugare tutte le parti della lavatrice con un panno morbido.

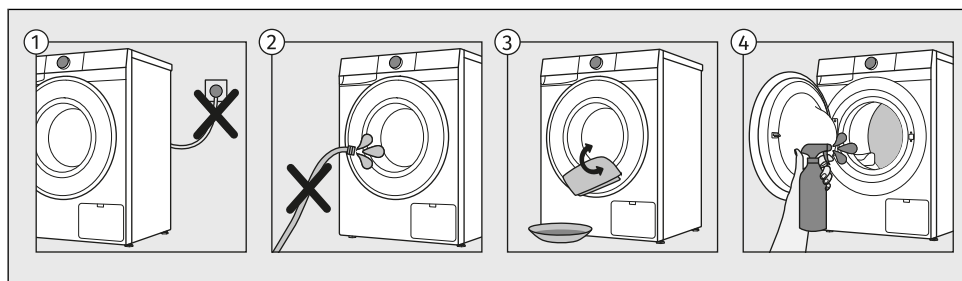

- 1 Spegnere la lavatrice dalla rete elettrica prima di pulirla.
- 2 Non pulire la lavatrice col getto d'acqua!
- 3 Pulire l'esterno della lavatrice e il display con un panno di cotone morbido e umido e acqua.
- 4 Pulire il cestello utilizzando un panno di cotone morbido e un detersivo adatto.

8.2 Pulizia del cassetto del detersivo

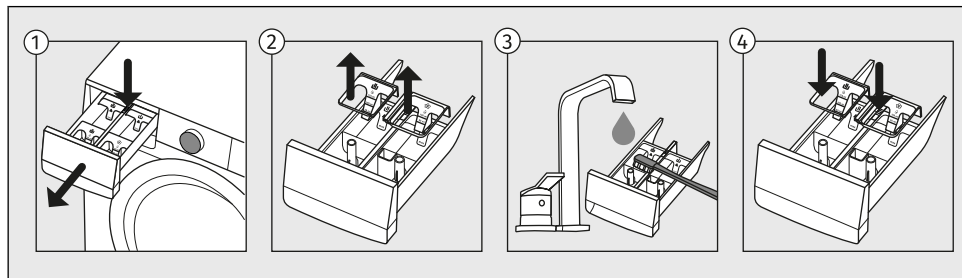

- 1 Il cassetto del detersivo può essere estratto completamente dall'alloggiamento premendo la linguetta.
- 2 Pulire il cassetto sotto l'acqua corrente con uno spazzolino e asciugarlo. Rimuovere anche eventuali residui di detergente dal fondo dell'alloggiamento.
- 3 Se necessario, rimuovere e pulire il coperchietto. Utilizzare uno stuzzicadenti o un oggetto sottile simile per pulire anche il foro sul fondo dello scomparto.
- 4 Pulire il coperchietto sotto l'acqua corrente e reinsertarlo al suo posto. Reinstallare la parte superiore rimovibile sul cassetto di dosaggio e chiudere il cassetto.



INFORMAZIONE!

Non lavare il cassetto di dosaggio in lavastoviglie!

8.3 Pulizia della rete del tubo di alimentazione idrica, dell'alloggiamento del cassetto del detersivo e della guarnizione in gomma dell'oblò

Per evitare l'accumulo di calcare e sporco nelle parti della lavatrice che entrano in contatto con acqua e detersivo o ammorbidente, pulire queste parti più volte. Questo prolungherà la durata della lavatrice e ne aumenterà l'efficienza. Vedere il capitolo seguente.

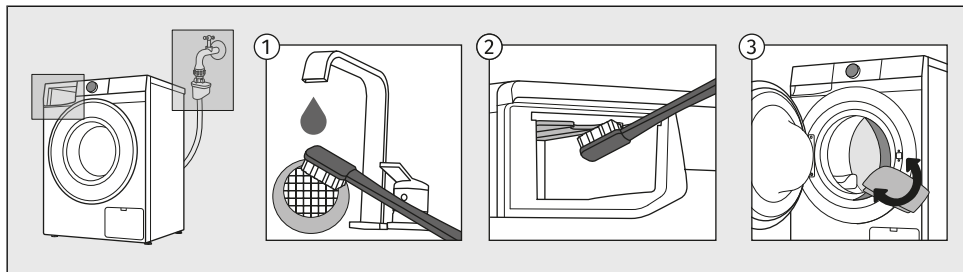

- 1 Chiudere l'alimentazione idrica, svitare il tubo di ingresso dell'acqua e pulire la retina nel raccordo del tubo.
- 2 Estrarre il contenitore del dosaggio e pulire l'intera area di risciacquo della lavatrice, in particolare gli ugelli sul lato superiore della vaschetta di risciacquo, con una spazzola.
- 3 Dopo ogni lavaggio, pulire la guarnizione in gomma dello sportello e rimuovere eventuali oggetti che potrebbero essersi bloccati nella guarnizione per prolungarne la vita utile.

8.4 Pulizia filtro della pompa



INFORMAZIONE!

Durante la pulizia può scolare dell'acqua, per cui sarà bene prima mettere per terra un panno assorbente.

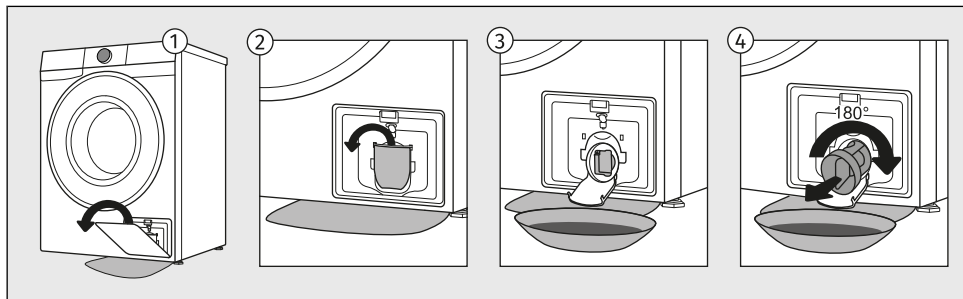

- 1 Aprire il coperchio del filtro.
- 2 Aprire l'imbutto di scarico dell'acqua prima di pulire il filtro della pompa. Ruotare il filtro della pompa gradualmente in direzione antiorario. Estrarre il filtro della pompa e far scaricare lentamente l'acqua.
- 3 Pulire il filtro della pompa sotto l'acqua corrente.
- 4 Rimuovere tutti gli oggetti e le impurità dall'alloggiamento del filtro e dell'elica della pompa. Reinscrivere il filtro della pompa e avvitare in senso orario. Per una buona tenuta, la superficie della guarnizione deve essere pulita.



INFORMAZIONE!

Si consiglia la pulizia regolare del filtro della pompa una volta al mese. Quando si lava biancheria molto infeltrita, molto sporca o vecchia, eseguire la pulizia più frequentemente.

9. RISOLUZIONE DEI PROBLEMI E MANUTENZIONE

In questo capitolo imparerai:

- come agire in caso di malfunzionamenti o problemi durante il lavaggio,
- descrizioni di avvertenze, avvisi e messaggi di errore visualizzati sullo schermo,
- quando e come contattare il centro di assistenza,
- cosa fare in caso di richiesta di intervento in garanzia e cosa copre la garanzia,
- dove ordinare i pezzi di ricambio.

9.1 Cosa fare in caso di problemi?

La lavatrice deve controllare automaticamente il funzionamento di determinate funzioni durante il ciclo di lavaggio. Se viene rilevata un'anomalia, questa verrà segnalata (E:XX) sul display. La lavatrice segnalerà l'errore finché non verrà spenta. Disturbi ambientali (ad esempio, la rete elettrica) possono causare diverse segnalazioni di errore (vedere il capitolo successivo).

In questo caso:

- Spegnere la lavatrice, attendere qualche secondo.
- Accendere la lavatrice e ripetere il programma di lavaggio.
- La maggior parte degli errori durante il funzionamento può essere risolta dall'utente (vedere il capitolo successivo).
- Se l'errore si verifica di nuovo, chiamare l'unità di assistenza autorizzata.
- Le riparazioni devono essere effettuate solo da personale qualificato.



INFORMAZIONE!

Rumore e vibrazioni – verificare che i piedini siano allineati correttamente e che i controdadi siano ben serrati.

L'UKS - il sistema di controllo della stabilità

Se nel cestello della lavatrice il bucato è mal distribuito o si formano delle palle, ciò potrebbe causare problemi come vibrazioni e un funzionamento rumoroso della lavatrice. La lavatrice lo rileva e di conseguenza si attiva l'UKS* (* sistema di controllo della stabilità).

È praticamente impossibile distribuire uniformemente nel cestello della lavatrice un piccolo carico di bucato (ad es. un asciugamano, una felpa, un accappatoio, ecc.) o materiali con proprietà geometriche speciali (ad es. pantofole, grandi capi, ecc.). Ciò causa un numero maggiore di tentativi di redistribuzione del bucato e perciò si prolunga il programma di lavaggio. In casi estremi o in situazioni sfavorevoli, il programma può finire senza eseguire la centrifuga.





L'UKS* (* il sistema di controllo della stabilità) consente un funzionamento stabile e una maggiore durata della lavatrice.

Di seguito sono elencati tutti gli errori che l'utente può visualizzare sull'interfaccia utente.

9.2 Visualizza tabella messaggi

Le avvertenze/informazioni per l'utente, che possono essere indicate sul display, possono essere le seguenti:

INFORMAZIONI

	<p>Anti Piega la funzione che hai selezionato come parte del programma di lavaggio è attivata e in corso</p> <p>I segni <i>Anti Piega</i> e <i>End</i> si alterneranno sull'unità di visualizzazione. Per arrestare la funzione <i>Anti Piega</i>, premere il pulsante <i>Start/Pausa</i> ACCENDERE/SPEGNERE.</p>
	<p>La lavatrice è in attesa di continuare il programma di lavaggio</p> <p>Sul display, il tempo rimanente alla fine del lavaggio e il pulsante <i>Start/Pausa</i> lampeggerà. Per riprendere il programma di lavaggio, premere il tasto <i>Start/Pausa</i>.</p>
	<p>In preparazione per sbloccare l'oblò</p> <p>Sul display si accendono e spengono alternativamente le spie luminose. Attendere che il processo sia completato. Se non appare alcun errore dopo la fine del processo, è possibile avviare un nuovo programma. È in corso lo scarico dell'acqua. Attendere lo sblocco della porta.</p>
	<p>Visualizzazione del numero di cicli di lavaggio completati</p> <p>Le informazioni sul numero di cicli di lavaggio eseguiti vengono visualizzate sul display per 3 secondi se si scollega il cavo di alimentazione dall'alimentazione (dopo aver impostato il selettore in posizione <i>Off</i>), attendere 10 secondi, quindi ricollegare il cavo di alimentazione. Dopo 3 secondi, l'elettrodomestico passa in modalità standby. Il numero di cicli eseguiti è disponibile anche nel menu delle impostazioni utente. Vedere il capitolo <i>IMPOSTAZIONI E REGOLAZIONI DELL'APPARECCHIATURA / Menu delle impostazioni utente / Numero totale di cicli</i>.</p>

AVVERTENZE

	<p>Avviso del sistema per il pompaggio dell'acqua</p> <p>Visualizzazione dell'avviso <i>CLF</i>. Alla fine del programma di lavaggio sul display appaiono alternativamente sul display le scritte <i>CLF</i> e <i>End</i>. Avviso di riduzione del flusso dell'acqua nella fase di pompaggio. Controllare:</p> <ul style="list-style-type: none">• se il filtro della pompa è pulito,• se il tubo di scarico dell'acqua non è ostruito,• se lo scarico non è intasato,• se il tubo di scarico è posizionato al di sotto dell'altezza massima e al di sopra dell'altezza minima (vedere il capitolo <i>INSTALLAZIONE E COLLEGAMENTO / Installazione dei tubi di scarico dell'acqua</i>).
---	---

<p>ELn</p>	<p>Avviso di sistema per eseguire il Pulizia cestello Alla fine del programma di lavaggio sul display appaiono alternativamente sul display le scritte ELn e End.</p> <p>In caso di ELn avvertenza sul display dopo il lavaggio, procedere come segue:</p> <ul style="list-style-type: none"> • pulire il contenitore di dosaggio, • pulire il tubo di alimentazione dell'acqua, l'alloggiamento del dosatore di detersivo e la guarnizione in gomma dello sportello, • Pulire il filtro a rete (vedere il capitolo <i>PULIZIA E MANUTENZIONE</i>) ed • eseguire il programma autopulente <i>Pulizia cestello</i> (vedere il capitolo <i>Programmi sul pannello frontale</i>). <p>Il programma autopulente viene utilizzato per pulire il cestello e rimuovere i residui dei detersivi e i batteri. Il cestello deve essere vuoto. Non aggiungere detersivo né ammorbidente! È possibile aggiungere un po' di aceto di alcool (circa 2 dl) o del bicarbonato di sodio (1 cucchiaino o 15 g) per un'efficace decalcificazione. Si consiglia di utilizzare il programma almeno una volta al mese o ogni volta che viene visualizzato l'avviso ELn.</p>
<p>Fd</p>	<p>Segnalazione da parte del sistema del rilevamento di un'eccessiva formazione di schiuma durante il programma di lavaggio Alla fine del programma di lavaggio sul display appaiono alternativamente sul display le scritte Fd e End.</p> <p>In caso di eccessiva formazione di schiuma nella lavatrice o fuoriuscita di schiuma attraverso lo scomparto del detersivo, la biancheria lavata dovrà essere risciacquata accuratamente con un'abbondante quantità di acqua. Scegliere un programma di lavaggio, ma senza aggiungere alcun detersivo.</p> <ul style="list-style-type: none"> • Si consiglia di scegliere il programma <i>Risciac. & Amm.</i> • Diminuire la quantità di detersivo aggiunto.
<p>PF</p>	<p>Avviso di interruzione dell'energia elettrica (PF (Power Fail)) Il sistema ha rilevato un guasto nell'alimentazione durante lo svolgimento del lavaggio, il quale ha influito sull'esecuzione funzionale del programma.</p>
<p>PF End</p>	<p>Avviso di interruzione dell'alimentazione (PF/End) Al termine del ciclo di lavaggio, End e PF si alterneranno sul display. Questo informerà l'utente riguardo una mancanza di alimentazione e gli effetti sull'esecuzione del programma di lavaggio. Il programma di lavaggio continua dove è stato interrotto e viene concluso.</p>
<p>ULo</p>	<p>Avviso – U:Lo (tensione inferiore a 180 V) È stato rilevato un prolungato calo di tensione al di sotto di 180 V, il quale può influenzare il funzionamento della lavatrice. Verificare la rete di alimentazione a cui è collegata la lavatrice. Verificare la rete di alimentazione a cui è collegata la lavatrice.</p> <p>Mancanza di reazione del display inserito e di tutti i tasti Rimuovere il cavo di alimentazione dalla presa. Verificare che il voltaggio di alimentazione sia quello adatto per la lavatrice (220–240 V); quindi, ricollegare il cavo alla presa e accendere l'apparecchio.</p>

UHI	<p>Avviso – U:Hi (tensione superiore a 260 V)</p> <p>È stato rilevato un prolungato picco di tensione oltre i 260 V, che può influenzare il funzionamento della lavatrice.</p> <p>Verificare la rete di alimentazione a cui è collegata la lavatrice.</p>
-----	--

Di seguito sono elencati tutti gli errori che l'utente può visualizzare sull'interfaccia utente.

MALFUNZIONAMENTI GENERALI

Er 00	<p>Impostazioni errate</p> <p>Riavviare il programma. Se l'errore si ripete, contattare il tecnico dell'assistenza che guiderà l'utente attraverso la procedura di conferma del ripristino.</p>
Er 01	<p>Errore nel sensore della temperatura</p> <p>L'acqua entrante è troppo fredda. Ripetere il programma di lavaggio.</p> <p>Se la lavatrice comunica di nuovo questo errore, contattare il centro assistenza.</p>
Er 02 dor	<p>Errore del blocco dell'oblò</p> <p>Controllare che l'oblò della lavatrice sia chiuso.</p> <p>Se si sente un segnale acustico dopo aver premuto il tasto <i>Start/Pausa</i>, significa che lo sportello della lavatrice non è chiuso. Chiudere lo sportello della lavatrice.</p> <p>Estrarre la spina dalla presa a muro, quindi reinserirla nella presa e accendere la lavatrice.</p> <p>Se l'errore si ripete, chiamare il centro assistenza.</p>

MALFUNZIONAMENTI LEGATI ALL'ACQUA

Er 03	<p>Errore di dosaggio dell'acqua</p> <p>Controllare:</p> <ul style="list-style-type: none"> • l'idoneità dell'altezza dello scarico, • se il tubo di scarico è fissato all'alloggiamento della lavatrice, • se la valvola dell'acqua è aperta, • se il filtro sul tubo di ingresso e sulla valvola dell'acqua è pulito, • se il tubo d'ingresso dell'acqua non è deformato (tubo piegato, tubo intasato ...), • che la pressione dell'acqua della condotta idraulica sia tra 0,05–1 MPa (0,5–10 bar), <p>e poi premere il tasto <i>Start/Pausa</i> per continuare il programma.</p> <p>Se l'errore si ripete, chiamare il centro assistenza.</p>
Er 06	<p>Errore di riscaldamento acqua</p> <p>Riavviare il programma, se riappare l'indicazione dell'errore chiamare il tecnico del centro assistenza.</p>





Er 07	<p>Errore di pompaggio dell'acqua Controllare:</p> <ul style="list-style-type: none"> • se il filtro della pompa è pulito, • se il tubo di scarico dell'acqua non è ostruito, • se lo scarico non è intasato, • se il tubo di scarico è posizionato al di sotto dell'altezza massima e al di sopra dell'altezza minima (vedere il capitolo <i>INSTALLAZIONE E COLLEGAMENTO / Installazione dei tubi di scarico dell'acqua</i>), • se la girante della pompa non è bloccata (la girante deve ruotare liberamente); <p>quindi premere il tasto <i>Start/Pausa</i>. Se l'errore si ripete, chiamare il centro assistenza.</p> <hr/> <p>Eccessiva quantità di detersivo Troppo detersivo può causare un'eccessiva formazione di schiuma nel cestello. Vedere la descrizione di Fd.</p>
Er 09.01	<p>Rilevata perdita d'acqua in prossimità della lavatrice Spegnerne la lavatrice e riaccenderla. Ispezionare l'esterno dell'elettrodomestico. Se non si osservano perdite, è possibile continuare a utilizzare la lavatrice.</p>
Er 10	<p>Errore nel sensore del livello d'acqua Scollegare il cavo di alimentazione dalla presa, attendere 10 sec, quindi ricollegarlo e accendere la lavatrice. Sfiatare l'apparecchio. A tal fine, svuotare e pulire il filtro della lavatrice e pulire il sifone a parete. Se l'errore si ripete, chiamare il centro assistenza.</p>
Er 11	<p>Errore di trabocco dell'acqua Nel caso in cui nel cestello ci sia acqua oltre il determinato livello e sul display appare l'avviso di errore, il programma di lavaggio viene interrotto e l'acqua della lavatrice viene pompata. Riavviare il programma, se riappare l'indicazione dell'errore chiamare il tecnico del centro assistenza. Nel caso in cui nel cestello ci sia acqua oltre il determinato livello e sul display appare l'avviso di errore mentre la lavatrice continua a far entrare l'acqua, chiudere l'erogazione dell'acqua della lavatrice e chiamare il centro assistenza.</p> <p>Eccessiva quantità di detersivo Troppo detersivo può causare un'eccessiva formazione di schiuma nel cestello. Vedere la descrizione di Fd.</p>

MALFUNZIONAMENTI DELL'ALIMENTAZIONE ELETTRICA

Er 12.01	<p>Corrente di fase superata</p> <p>La lavatrice ha rilevato una corrente di fase superata in una delle fasi e ha interrotto il funzionamento.</p> <p>Scollegare la lavatrice dall'alimentazione (scollegare il cavo di alimentazione) e attendere 1 minuto.</p> <p>Nel frattempo, controllare se il cestello è sovraccarico o il carico non è distribuito in modo uniforme; se necessario, ridistribuire il bucato o rimuoverne una parte.</p> <p>Ricollegare l'apparecchio e riavviare il programma.</p> <p>Se l'errore si ripete, chiamare il centro assistenza.</p>
Er 12.4	<p>Corrente di fase superata – funzionamento disabilitato</p> <p>Scollegare la lavatrice dall'alimentazione (scollegare il cavo di alimentazione) e attendere 1 minuto.</p> <p>Ricollegare l'apparecchio e riavviare il programma.</p> <p>Se l'errore si ripete, chiamare il centro assistenza.</p>
Er 12.5	<p>Rotore bloccato</p> <p>Il motore non riesce a ruotare, impedendo il normale funzionamento del programma.</p> <p>Spegnere la lavatrice e controllare se il cestello è bloccato meccanicamente (è presente un oggetto nel cestello, un pezzo di bucato intrappolato, ecc.). Rimuovere l'ostruzione.</p> <p>Riacendere l'apparecchio e avviare il programma.</p> <p>Se l'errore si ripete, il motore o il gruppo di azionamento potrebbero essere difettosi; chiamare un tecnico dell'assistenza.</p>
Er 12.8	<p>Errore di comunicazione dell'elettronica della lavatrice</p> <p>Scollegare la lavatrice dall'alimentazione (scollegare il cavo di alimentazione) e attendere 1 minuto.</p> <p>Ricollegare l'apparecchio e riavviare il programma.</p> <p>Se l'errore si ripete, chiamare il centro assistenza.</p>
Er 12.12	<p>Versione del software errata</p> <p>La lavatrice ha rilevato una mancata corrispondenza o una versione del software non valida in uno dei moduli.</p> <p>È necessario un aggiornamento o una reinstallazione del software.</p> <p>Contattare un centro di assistenza autorizzato.</p>
Er 12.17	<p>Il motore non è collegato</p> <p>La lavatrice non rileva una connessione tra il motore e il modulo di controllo.</p> <p>Scollegare la lavatrice dall'alimentazione (scollegare il cavo di alimentazione) e attendere 1 minuto.</p> <p>Ricollegare l'apparecchio e riavviare il programma.</p> <p>Se l'errore si ripete, è probabile che il collegamento al motore sia interrotto; contattare un tecnico dell'assistenza.</p>
Er 13.3	<p>Carico rilevato durante il processo MWC nel test di produzione (AirDry, Ultra Clean)</p> <p>Durante il test di produzione, l'elettrodomestico ha rilevato un carico nel cestello quando avrebbe dovuto essere vuoto.</p> <p>Scollegare la lavatrice dall'alimentazione (scollegare il cavo di alimentazione) e attendere 1 minuto.</p> <p>Nel frattempo, rimuovere tutti gli elementi dal cestello.</p> <p>Ricollegare l'apparecchio e riavviare il programma.</p> <p>Se l'errore si ripete, chiamare il centro assistenza.</p> <p>* MWC – Motor weight control</p>

Er 22	<p>Errore di chiusura dell'oblò</p> <p>Non è possibile bloccare il cestello. Il meccanismo di blocco della porta non funziona correttamente, quindi l'elettrodomestico non può avviare il programma. Verificare che lo sportello sia chiuso correttamente e che nulla blocchi il fermo. Scollegare la lavatrice dall'alimentazione (scollegare il cavo di alimentazione) e attendere 1 minuto.</p> <p>Ricollegare l'apparecchio e riavviare il programma.</p> <p>Se l'errore si ripete, il meccanismo di blocco della porta o l'interruttore della porta potrebbero essere difettosi; contattare un tecnico dell'assistenza.</p>
Er 23	<p>Errore di sblocco dell'oblò</p> <p>L'oblò è chiuso ma non si può sbloccarlo.</p> <p>Scollegare il cavo di alimentazione dalla presa, attendere 10 sec, quindi ricollegarlo e accendere la lavatrice.</p> <p>Se l'errore si ripresenta, contattare un tecnico dell'assistenza. Per aprire lo sportello, vedere il capitolo <i>PROCESSO DI LAVAGGIO, PASSO DOPO PASSO (1-7)</i> / <i>Aggiungere/rimuovere il bucato durante il funzionamento dell'elettrodomestico.</i></p>

MALFUNZIONAMENTO DI CONNETTIVITÀ

	<p>L'elettrodomestico non può essere controllato da remoto</p> <p>Il controllo remoto dell'elettrodomestico non è attivato o abilitato.</p> <p>Verificare che il simbolo  Wi-Fi sull'elettrodomestico sia acceso e ruotare il selettore in posizione Controllo da remoto .</p>
	<p>L'elettrodomestico non si collega alla rete Wi-Fi.</p> <p>L'elettrodomestico non riesce a trovare la rete Wi-Fi.</p> <p>Verificare se 2.4 GHz la rete è attivata sul router e se il segnale Wi-Fi sull'elettrodomestico è sufficientemente forte.</p>
Er 48	<p>Wi-Fi modulo non rilevato</p> <p>L'elettrodomestico non riconosce il modulo wireless integrato.</p> <p>Scollegare la lavatrice dall'alimentazione (scollegare il cavo di alimentazione) e attendere 1 minuto.</p> <p>Ricollegare l'apparecchio e riavviare il programma.</p> <p>Se l'errore si ripete, chiamare il centro assistenza.</p>

Se il problema persiste nonostante i suggerimenti sopra riportati, chiamare il centro di assistenza.

9.3 Assistenza

Quando si contatta il servizio assistenza, è necessario conoscere il tipo di modello, il codice della lavatrice, il codice del modello e il numero di serie della lavatrice.

Il tipo, il codice, il modello e il numero di serie della lavatrice si trovano sulla targhetta identificativa (tipo) sul lato interno della porta della lavatrice.



AVVISO!

In caso di guasti, usare solo i pezzi di ricambio autorizzati dai produttori.



AVVISO!

La riparazione del guasto ovvero il reclamo causato da una connessione impropria o da un uso improprio della lavatrice non è oggetto di garanzia. I costi di riparazione saranno a carico del cliente stesso.

9.4 Garanzia



INFORMAZIONE!

La garanzia non include i materiali di consumo, le piccole variazioni di colore, l'aumento del rumore che è conseguenza dall'invecchiamento dell'apparecchio e non influisce sulla funzionalità della lavatrice, e sui difetti estetici dei componenti che non influiscono sulla funzionalità e sulla sicurezza della lavatrice.

La garanzia non comprende i difetti derivanti da cause ambientali (fulmini, corto circuiti, disastri naturali, ...).



INFORMAZIONE!

Segnalare eventuali malfunzionamenti al call center locale o a un indirizzo web; tutte le informazioni possono essere trovate nella dichiarazione di garanzia allegata. I dettagli di contatto del centro di assistenza autorizzato sono disponibili nella dichiarazione di garanzia fornita con l'apparecchio e sul sito web scansionando il codice QR sulla targhetta identificativa.



INFORMAZIONE!

Alcuni semplici difetti descritti nel capitolo *RISOLUZIONE DEI PROBLEMI E MANUTENZIONE* / *Visualizza tabella messaggi* possono essere risolti dall'utente tenendo conto delle istruzioni senza rischi per la propria sicurezza e senza influire sulle condizioni di garanzia.

9.5 Pezzi di ricambio



INFORMAZIONE!

I pezzi di ricambio funzionali per l' lavatrice acquistata saranno disponibili per 10 anni. In questo lasso temporale, saranno disponibili pezzi di ricambio originali per garantire il corretto funzionamento dell'apparecchio.

Un elenco di pezzi di ricambio e suggerimenti per la riparazione in conformità con l'attuale direttiva sulla progettazione ecocompatibile è disponibile scansionando il codice QR situato all'interno dello sportello dell' lavatrice o al seguente link: <https://auid.connectlife.io>.

10. CONSIGLI PER UN LAVAGGIO E UN USO ECONOMICO

In questo capitolo si troveranno consigli su:

- risultati di lavaggio ottimali e come utilizzare detersivi e ammorbidenti,
- rimozione del calcare per prolungare la durata della lavatrice,
- rimozione delle macchie prima del lavaggio del bucato,
- consigli per l'uso dei detersivi.

10.1 Consigli per risultati di lavaggio ottimali

Lavare i nuovi prodotti tessili colorati separatamente dal resto del bucato per la prima volta.

Lavare il bucato molto sporco in piccole quantità versando più detersivo in polvere o utilizzando un programma di prelavaggio.

Per il bucato poco sporco consigliamo di selezionare un programma senza prelavaggio, programmi più brevi (ad es. *Speed 14'*) e temperature di lavaggio basse.

Passare sulle macchie persistenti prima del lavaggio uno smacchiatore speciale.

Gli agenti sbiancanti a base di cloro non sono raccomandati in quanto potrebbero danneggiare il riscaldatore.

Si consiglia di evitare di lavare piccole quantità di bucato per via del risparmio energetico e per ottenere delle migliori prestazioni dalla lavatrice.

È possibile risparmiare energia e acqua riempiendo la lavatrice alla capacità specificata dal produttore per ciascun programma.



INFORMAZIONE!

Le seguenti informazioni sono accessibili tramite il codice QR AUID situato sulla targhetta identificativa (consultare il capitolo *DESCRIZIONE DELLA LAVATRICE / Dati tecnici*):

- portata nominale in kg;
- durata del programma in ore e minuti;
- consumo di energia in kWh per ciclo;
- consumo di acqua;
- temperatura massima raggiunta nel cestello della lavatrice;
- contenuto di umidità residua dopo il ciclo di lavaggio e la velocità di centrifuga.

Usando cicli di centrifuga più elevati rimane nella biancheria meno umido di conseguenza l'asciugatura nell'asciugatrice è più economica e veloce.

Distendere il bucato piegato prima di infilarlo nel cestello.

Detersivi



INFORMAZIONE!

I detersivi di marca ecologica sono meno dannosi per l'ambiente.

Dosare i detersivi secondo le raccomandazioni dei produttori di detersivi. Nelle confezioni di detersivi viene riportata la quantità di detersivo raccomandata per un determinato carico in rapporto alla durezza dell'acqua.

Per dosare correttamente i detersivi, in particolare quelli liquidi, utilizzare gli accessori forniti dal produttore del detergente.



INFORMAZIONE!

Si consiglia di aggiungere il detersivo in polvere poco prima del lavaggio, in caso contrario assicurarsi che il cassetto del detersivo sia completamente asciutto prima di aggiungere il detersivo in polvere, altrimenti è possibile che il detersivo in polvere si raggrumi prima dell'inizio del lavaggio.

Utilizzare solo detersivi per il bucato a macchina.

Quando si usano agenti densi o detersivi liquidi per il bucato, si consiglia di diluirli con acqua per prevenire l'intasamento dello scarico del cassetto del detersivo.

I detersivi liquidi sono finalizzati per i programmi di lavaggio senza prelavaggio.

È possibile utilizzare tutti i detersivi moderni per lavatrici domestiche. La confezione del detergente contiene le istruzioni per l'uso e il dosaggio, che si applicano alla quantità massima di riempimento.

Il dosaggio del detersivo dipende da:

- il grado di sporcizia del bucato;
- la quantità di bucato e
- la durezza dell'acqua.

Durezza dell'acqua	Grado di durezza			
	°dH (°N)	m mol/l	°fH (°F)	p.p.m.
1 - dolce	< 8,4	< 1,5	< 15	< 150
2 - media	8,4-14	1,5-2,5	15-25	150-250
3 - dura	> 14	> 2,5	> 25	> 250



INFORMAZIONE!

Verificare i dati di durezza dell'acqua presso l'azienda locale che eroga il servizio idrico.

Ammorbidenti



INFORMAZIONE!

Versare l'ammorbidente nel cassetto del detersivo nello scomparto col simbolo . Tenere in considerazione le raccomandazioni sulla confezione dell'ammorbidente.



INFORMAZIONE!

Non riempire lo scomparto per l'ammorbidente oltre l'indicazione max. (il livello massimo consentito). In caso contrario, l'ammorbidente colerà troppo presto nel bucato peggiorando la qualità del lavaggio.

10.2 Prevenzione e rimozione del calcare

Lavando a basse temperature e/o con detersivi liquidi si rischia lo sviluppo di microrganismi e un odore sgradevole in lavatrice. Lasciare aperto lo sportello della lavatrice dopo ogni lavaggio per consentire all'apparecchio di asciugarsi. Se si rileva un odore sgradevole, eseguire il programma pulizia cestello *Pulizia cestello*.

Per prevenire e rimuovere i depositi di calcare utilizzare solo prodotti con protezione anticorrosione aggiuntiva. Rispettare le istruzioni del produttore del detersivo. Per rimuovere i depositi di calcare, consigliamo di avviare il programma *Pulizia cestello*. Aggiungere l'aceto di spirito (2 dcl).

In caso di durezza dell'acqua superiore a 14°dH, è necessario utilizzare addolcitori d'acqua. I danni al riscaldatore, che possono derivare da un uso scorretto di addolcitori d'acqua, non sono coperti da garanzia. Verificare i dati di durezza dell'acqua presso l'azienda locale che eroga il servizio idrico.

10.3 Suggerimenti per rimuovere le macchie

Prima di utilizzare smacchiatori specifici, si può provare a eliminare le piccole macchie leggere con rimedi naturali ed ecocompatibili.

Bisogna però agire subito! Le macchie devono essere assorbite con una spugna assorbente o un tovagliolo di carta, quindi lavate con acqua fredda (tiepida), ma assolutamente non con acqua calda!

Usando prodotti per sbiancare o per rimuovere delle macchie, vi è il rischio di formazione di ruggine (corrosione) e di scolorimento dell'apparecchiatura.



AVVISO!

Per proteggere l'ambiente sconsigliamo di usare sostanze chimiche forti.









Macchie	Eliminazione della macchia
Fango	Quando la macchia è asciutta, prima del lavaggio in lavatrice, deve essere strofinata. Se la macchia è persistente, bagnarla con uno smacchiatore contenente enzimi. Nel caso in cui la macchia non sia resistente, prima di lavare, trattare il capo con detergente liquido o detersivo in polvere e acqua.
Antitraspirante	Trattare il bucato prima del lavaggio in lavatrice con un detersivo liquido per lavatrice. Le macchie ostinate devono essere trattate con smacchiatori. Tuttavia, durante il lavaggio possono essere usate candeggine a base di ossigeno.
Tè	Immergere o sciacquare il bucato in acqua fredda e aggiungere lo smacchiatore se necessario.
Cioccolato	Immergere o sciacquare il bucato in acqua tiepida e sapone, poi applicare succo di limone e sciacquare.
Inchiostro	Prima di lavare in lavatrice, trattare la macchia con smacchiatori. Può essere usato anche alcool denaturato. Girare il bucato dall'interno verso l'esterno e mettere sotto la macchia un tovagliolo di carta. Versare l'alcol sul retro della macchia. Alla fine della procedura, sciacquare bene.
Pennarelli	Mettere sulla macchia dell'amido sciolto in acqua. Quando si asciuga, strofinare con una spazzola e poi lavare in lavatrice.
Vestiti per bambini (macchie di urina, fango, cibo)	Prima di lavare in lavatrice, mettere ammollo il bucato con le macchie in acqua tiepida per almeno mezz'ora. Per facilità di rimozione, si può aggiungere all'acqua uno smacchiatore contenente enzimi.
Erba	Prima di lavare in lavatrice, bagnare il bucato con le macchie con uno smacchiatore contenente enzimi. La macchia d'erba può anche essere rimossa mettendo in ammollo (circa 1 ora) il bucato macchiato in succo di limone diluito o aceto alcolico.
Uova	Bagnare il bucato con le macchie con uno smacchiatore contenente enzimi. Mettere in ammollo in acqua fredda almeno 30 minuti o qualche ora se le macchie sono persistenti; poi lavare in lavatrice.
Caffè	Bagnare il bucato con acqua salata. Se la macchia non è fresca, può essere bagnata con una miscela di glicerina, ammoniacca e alcol.
Lucido per le scarpe	Applicare sulla macchia olio commestibile e lavare.
Sangue	Macchia fresca: passare il bucato in acqua fredda e poi lavare in lavatrice.









Macchie	Eliminazione della macchia
	Macchia secca: bagnare il bucato con uno smacchiatore contenente enzimi, poi lavare in lavatrice. Se la macchia rimane sul bucato, provare a rimuoverla con una candeggina adatta al tipo di tessuto.
Colle, gomme da masticare	Mettere il bucato in una busta e poi nel congelatore per rendere la macchia solida, quindi rimuoverla con un coltello. Bagnare il punto della macchia con uno smacchiatore e sciacquare accuratamente. Poi lavare il bucato come al solito.
Trucco	Per il prelavaggio utilizzare uno smacchiatore, quindi lavare in lavatrice.
Burro	Prima di lavare in lavatrice, applicare uno smacchiatore sulla macchia. Quindi risciacquare con acqua calda (se il tipo di tessuto lo consente).
Latte	Bagnare il bucato con uno smacchiatore contenente enzimi. Mettere in ammollo per almeno 30 minuti o per diverse ore se le macchie sono persistenti. Quindi lavare in lavatrice.
Succo di frutta	La macchia può essere bagnata con una miscela di sale e acqua. Lasciare agire per un po' e risciacquare. Prima di lavare in lavatrice, è possibile applicare sulla macchia seltz, aceto alcolico o succo di limone. Usare in caso di macchia vecchia glicerina, far agire 20 minuti e poi sciacquare con acqua fredda, infine lavare il bucato in lavatrice.
Vino	Mettere in ammollo il bucato in acqua fredda per almeno 30 minuti. Usare anche uno smacchiatore. Quindi lavare in lavatrice.
Cera	Mettere il bucato nel congelatore per rendere la cera solida, quindi rimuoverla con un coltello. Per rimuovere il resto della cera, mettere un tovagliolo di carta sull'indumento e scaldare con il ferro da stiro fin quando la cera non si incolla sulla carta.
Sudore	Prima di lavare in lavatrice, passare accuratamente un detergente liquido sulla macchia.

11. VALORI DI CONSUMO

INFORMAZIONE!

Le informazioni fornite sono conformi al Regolamento UE 2019/2023. I valori indicati per programmi diversi da Eco 40-60 sono stati determinati in conformità alla norma applicabile EN60456.

Spiegazione dei simboli utilizzati di seguito:	
 Classe di efficienza energetica	 Consumo d'acqua (L per ciclo) ⁽¹⁾
 Temperatura massima (°C)	 Temperatura massima (°C) 5 min ⁽¹⁾
 Capacità nominale (kg)	 Contenuto di umidità residuale (%) ⁽¹⁾
 Durata del programma (ore:min) ⁽¹⁾	 Velocità di centrifuga (giri/min) ⁽¹⁾
 Consumo di energia (kWh per ciclo) ⁽¹⁾	

54 cm / 8 kg:									
Programma									
i Eco 40-60	A	40-60	8 kg	03:29	0,510	56	27	53	1320
			4 kg	02:40	0,230	43	23		1400
			2 kg	01:59	0,200	22	25		1400
ii Cotton White Cotone bianco (20°C)	20	8 kg	03:46	0,30	97	20	54	1400	
Cotton White Cotone bianco (40°C)	40	8 kg	04:48	1,40	99	42	54	1400	
iii Cotton White Cotone bianco (60°C)	60	8 kg	04:28	2,16	108	63	54	1400	
iv Mix/Synthetics Misti / Sintetici (30°C)	30	3,5 kg	02:45	0,32	56	32	31	1200	
v Speed 14' Speed 14' (30°C)	30	1 kg	00:14	0,10	16	30	63	1000	
vi Cotton White Cotone bianco (90°C)	90	8 kg	04:28	3,09	111	85	54	1400	

- i il programma «eco 40-60» alla capacità nominale, alla metà della capacità nominale e a un quarto della capacità nominale;
- ii il programma a 20 °C alla capacità nominale per tale programma;
- iii un programma per il cotone a una temperatura nominale pari o superiore a 60 °C (se presente) alla capacità nominale per tale programma;
- iv un programma per tessuti diversi dal cotone o per tessuti misti (se presente) alla capacità nominale per tale programma;
- v un programma per il lavaggio rapido di biancheria leggermente sporca (se presente) alla capacità nominale per tale programma;
- vi un programma per tessuti molto sporchi (se presente) alla capacità nominale per tale programma;

- (1) A causa dell'influenza della pressione dell'acqua, della durezza e della temperatura in ingresso, del tipo, della quantità e dello sporco del bucato, del detersivo utilizzato, dell'alimentazione e delle funzioni selezionate, i valori effettivi possono differire dai valori specificati.
- (2) Programma di test con acqua fredda (15 °C) in conformità alla direttiva UE sulla progettazione ecocompatibile e al regolamento UE sull'etichettatura energetica.
- (3) Il tipo, il codice, il modello e il numero di serie della lavatrice si trovano sulla targhetta identificativa (tipo) sul lato interno della porta della lavatrice.
- FL** Pieno carico (Full Load)
- HL** Mezzo carico (Half Load)
- QL** Carico a un quarto (Quarter Load)

gorenje

GORENJE gospodinjski aparati, d.o.o. Indirizzo: Partizanska 12, 3320 Velenje, Slovenia
Telefono: +386 (0)3 899 10 00 Fax: +386 (0)3 899 28 00 www.gorenje.com

PS26/64141 GOR en962236



981601-a1



Ci riserviamo il diritto di apportare modifiche o di eventuali errori nelle istruzioni per l'uso.